MOYO UA

СТАРАЕТСЯ ДЛЯ МЕНЯ

Каталог роутеров

Выбрать

Инструкция по настройке роутера TPLINK TL-WR841N / TL-WR841ND.

Оглавление.

1. Рекомендации, Авторизация.....	стр. 3
2. Смена заводского пароля.....	стр. 4
3. Настройка Wi-Fi на роутере.....	стр. 5-6
4. Настройка PPPoE	стр. 7
5. Настройка PPtP (VPN) при автоматическом получении локального IP адреса (DHCP).....	стр. 8
6. Настройка PPtP (VPN) при статическом локальном IP адресе.....	стр. 9
7. NAT при автоматическом получении IP адреса (DHCP).....	стр. 10
8. Клонирование МАК адреса.....	стр. 11
9. Сохранение/восстановление настроек.....	стр.12

Рекомендации.

1. По умолчанию, Логин **admin**, пароль **admin**.
2. Курьеры-настройщики должны в настройках изменять пароль на Серийный номер, указанный на коробке (S/N). При перенастройке рекомендуется также использовать в качестве пароля на роутер и wi-fi S/N (серийный номер).
3. Сброс настроек роутера производится путем нажатия и удержания кнопки **Reset** на задней панели роутера в течении 10 секунд.

Авторизация.

Для того, что бы попасть в веб-интерфейс роутера, необходимо открыть ваш Интернет браузер и в строке адреса набрать <http://192.168.0.1> , User Name **admin** , Password – **admin** (при условии, что роутер имеет заводские настройки, и его IP не менялся).

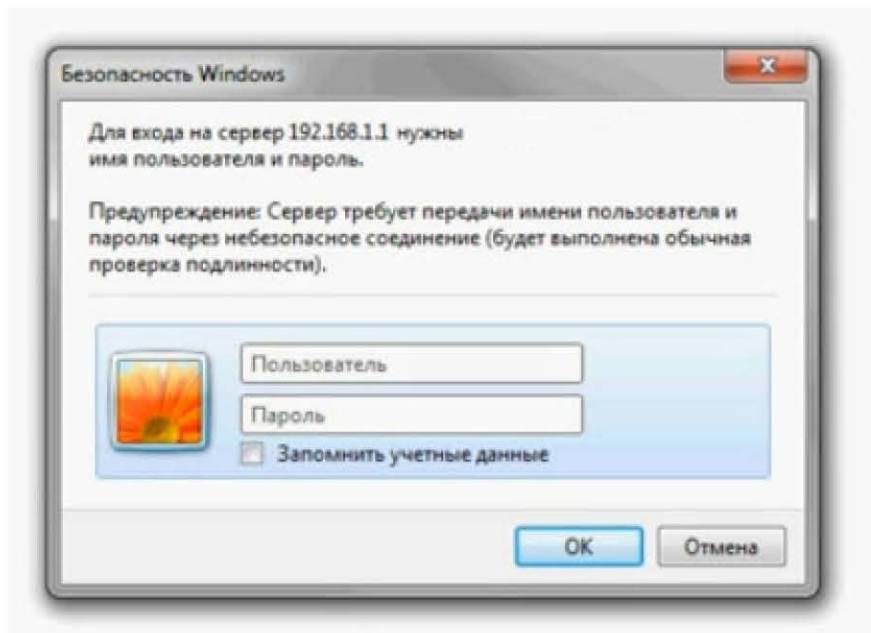

Смена заводского пароля.

В целях безопасности рекомендуется сменить заводской пароль.

По умолчанию: Логин admin, пароль admin.

В интерфейсе роутера необходимо зайти во вкладку **System Tools** и выбрать **Password**.

В поле **Old User Name** введите admin, **Old Password** введите admin.

В поля **New User Name**, **New Password**, **Confirm New Password** введите новый логин (можно оставить прежний «admin»), а также новый пароль и его повтор соответственно.

Затем нажмите кнопку **Save**.

Настройка Wi-Fi на роутере.

В интерфейсе роутера необходимо выбрать вкладку слева «*Wireless*», в открывшемся списке выбираем «**Wireless Settings**».

Выставляем параметры следующим образом:

1. Поле «**SSID**»: вводим название беспроводной сети.
2. Region: Russia
3. Chanel: Auto
4. Mode: 11bgn mixed
5. Channel Width: Automatic
6. Max Tx Rate: 300Mbps
7. Нажимаем ниже кнопку «**Save**»

Далее

Слева в меню выбираем «Wireless», далее «Wireless Security» и выставляем параметры:

1. Устанавливаем точку на WPA-PSK/WPA2-PSK
2. Version: WPA2-PSK
3. Encryption: Automatic
4. PSK Password: должны ввести любой набор цифр, длиной от 8 до 63. Их также **необходимо запомнить**, чтобы Вы могли указать их при подключении к сети. Рекомендуется использовать в качестве ключа серийный номер устройства (указан на коробке, в виде S/N #####).
5. Нажимаем ниже кнопку «Save»

Key Selected	WEP Key	Key Type
Key 1: <input type="radio"/>	<input type="text"/>	Disabled
Key 2: <input type="radio"/>	<input type="text"/>	Disabled
Key 3: <input type="radio"/>	<input type="text"/>	Disabled
Key 4: <input type="radio"/>	<input type="text"/>	Disabled

Below the WEP keys, there are two radio buttons: 'WPA/WPA2' (unselected) and 'WPA-PSK/WPA2-PSK' (selected). Under 'WPA/WPA2', the 'Version' is 'WPA2', 'Encryption' is 'Automatic', 'Radius Server IP' is empty, 'Radius Port' is '1812', and 'Radius Password' is empty. Under 'WPA-PSK/WPA2-PSK', the 'Version' is 'WPA2-PSK', 'Encryption' is 'Automatic', and the 'PSK Password' field is empty. A note below the password field says: '(You can enter ASCII characters between 8 and 63 or Hexadecimal characters b)'. At the bottom, there is a 'Save' button.

Настройка подключения к Интернет.

Настройка PPPoE подключения.

1. Слева выбираем меню **Network**, далее **MAC Clone**
2. Нажимаем **Clone MAC address**, далее **Save** (подробнее см. в разделе «Клонирование МАК адреса»)
3. Далее выбираем слева **WAN**
4. **WAN Connection type**: PPPoE
5. **User Name**: Ваш логин из договора
6. **Password**: Ваш пароль из договора
7. Устанавливаем точку на **Connect Automatically**
8. Нажимаем кнопку «**Save**».

- WAN Connection Type:** A dropdown menu set to 'PPPoE' with a 'Detect' button next to it.
- PPPoE Connection:**
 - User Name:** A text input field containing 'username'.
 - Password:** A password input field with masked characters '*****'.
- Secondary Connection:** Radio buttons for 'Disabled' (selected), 'Dynamic IP', and 'Static IP'.
- Wan Connection Mode:**
 - 'Connect on Demand' with a 'Max Idle Time' of 15 minutes.
 - 'Connect Automatically' (selected) with a 'Period of Time from' field set to 00:00 (HH:MM) to 23:59 (HH:MM).
 - 'Time-based Connecting'.
 - 'Connect Manually' with a 'Max Idle Time' of 15 minutes.

At the bottom of the configuration area, there are 'Connect', 'Disconnect', and 'Disconnected!' buttons. Below the configuration area, there are 'Save' and 'Advanced' buttons. The 'Save' button is highlighted with a red box.

Настройка PPTP (VPN) при автоматическом получении локального IP адреса (DHCP).

1. Слева выбираем меню **Network**, далее **MAC Clone**
2. Нажимаем **Clone MAC address**, далее **Save** (подробнее см. в разделе «Клонирование МАК адреса»)
3. Далее выбираем слева **WAN**
4. **WAN Connection type:** PPTP
5. **Username:** Ваш логин из договора
6. **Password:** Ваш пароль из договора
7. **Server IP Address/Name:** ppp.lan
8. Устанавливаем точку на **Connect Automatically**
9. Сохраняем настройки кнопкой «**Save**».

Настройка PPTP (VPN) при статическом локальном IP адресе.

1. **WAN Connection type:** PPTP
2. **Username:** Ваш логин из договора
3. **Password:** Ваш пароль из договора
4. Устанавливаем точку на **Static IP**
5. **Server IP Address/Name:** ppp.lan
6. **IP Address:** Вбиваем ваш IP адрес по договору
7. **Subnet Mask:** Вбиваем маску по договору
8. **Gateway:** Вбиваем шлюз по договору
9. **DNS:** 212.1.224.6
10. Устанавливаем точку на **Connect Automatically**
11. Сохраняем настройки кнопкой «**Save**».

Server IP Address/Name:	ppp.lan
IP Address:	0.0.0.0
Subnet Mask:	0.0.0.0
Gateway:	0.0.0.0
DNS:	0.0.0.0

Below the table, the 'Internet IP Address' is 0.0.0.0 and 'Internet DNS' is 0.0.0.0, 0.0.0.0. The 'MTU Size (in bytes)' is 1420 and the 'Max Idle Time' is 15 minutes. At the bottom, the 'WAN Connection Mode' is set to 'Connect Automatically'. A 'Save' button is located at the bottom of the configuration area.

NAT при автоматическом получении IP адреса (DHCP).

1. Слева выбираем меню **Network**, далее **MAC Clone**
2. Нажимаем **Clone MAC address**, далее **Save** (подробнее см. в разделе «Клонирование MAC адреса»)
3. Далее выбираем слева **WAN**
4. **WAN Connection type:** Dynamic IP
5. Сохраняем настройки кнопкой «**Save**».

Клонирование МАК адреса (необходимо при настройке на PPPoE, PPTP с динамическими настройками и DHCP)

1. Слева выбираем меню **Network**, далее **MAC Clone**
2. Нажимаем **Clone MAC address**, далее **Save**

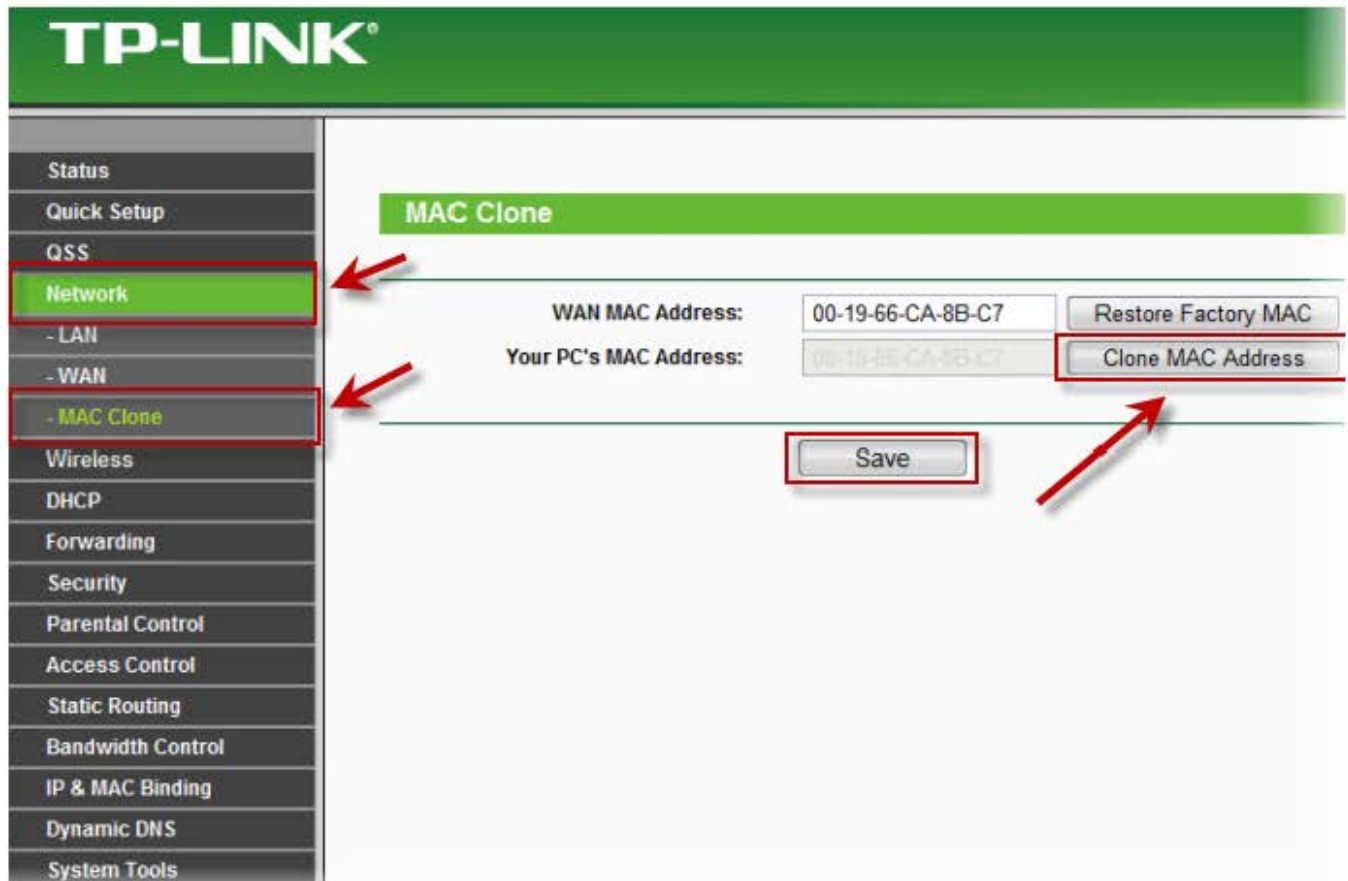

Сохранение/восстановление настроек роутера.

После проведения настройки, рекомендуется сохранить их, чтобы в случае возникновения проблем, можно было их восстановить. Для этого необходимо зайти во вкладку **System Tools**, меню **Backup & Restore**.

- Для сохранения текущих настроек роутера необходимо нажать кнопку **Backup**. Файл с настройками будет сохранен в указанное место на жёстком диске.

- Для восстановления настроек из файла, необходимо нажать кнопку выбора файла, указать путь к файлу с настройками, затем нажать кнопку **Restore**.

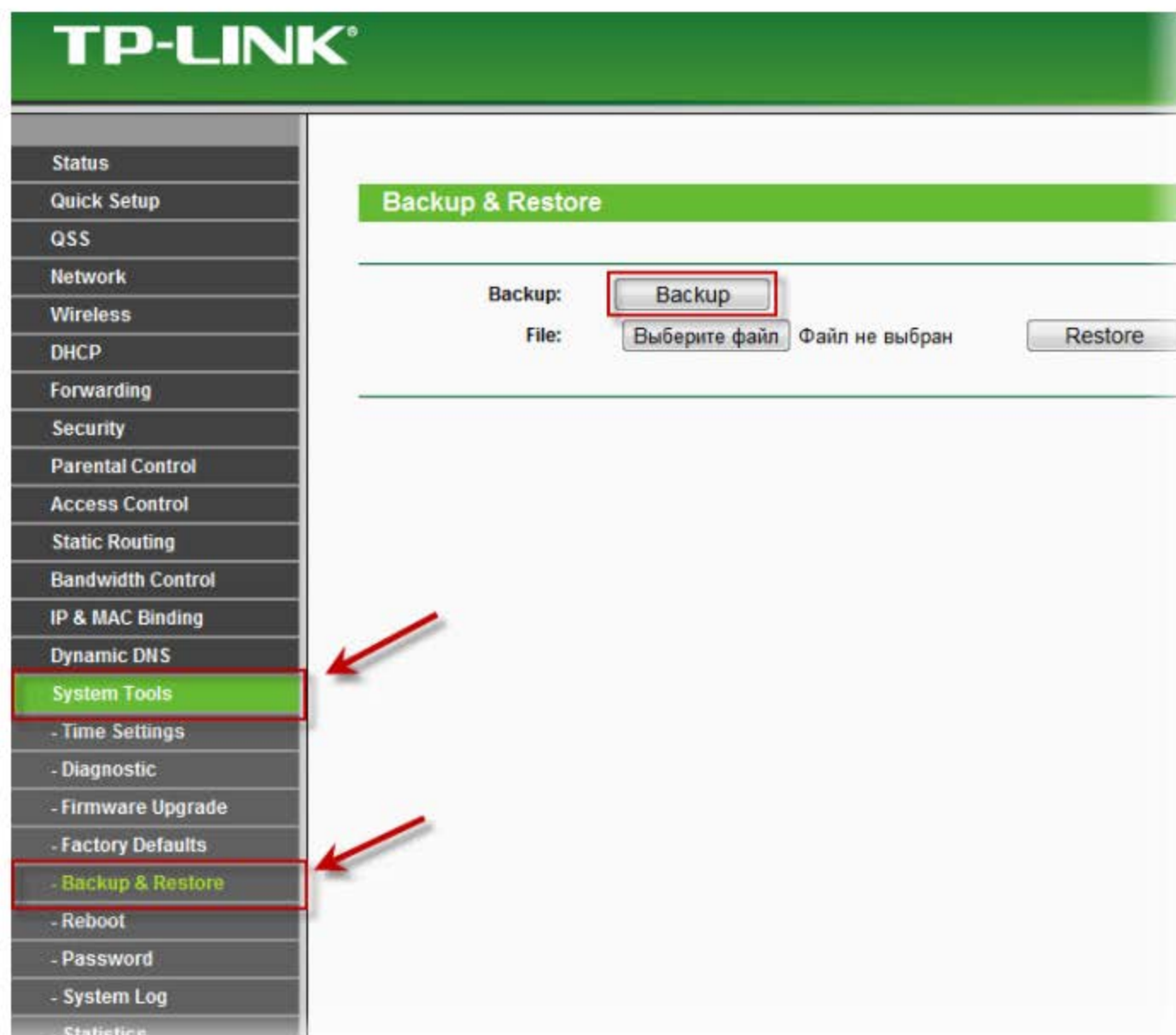

Обратите внимание!

Wi-Fi адаптеры

IP-камеры

Медиаконвертеры

Wi-Fi антенны

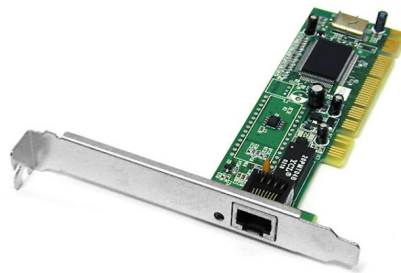

Сетевые карты

Powerline