

---

**MOYO UA**

СТАРАЕТСЯ ДЛЯ МЕНЯ

Каталог смартфонов



Выбрать

---

**SAMSUNG**

SM-N910C

SM-N910CQ

SM-N910F

SM-N910G

SM-N910H

SM-N910U

# Посібник користувача

# Зміст

## Прочитайте перед початком використання

### Початок роботи

- 7 Комплектація
- 8 Зовнішній вигляд пристрою
- 10 S Pen
- 13 Використання SIM- або USIM-карти й акумулятора
- 16 Заряджання акумулятора
- 19 Використання карти пам'яті
- 21 Увімкнення та вимкнення пристрою
- 21 Блокування та розблокування екрана

### Основні прийоми роботи

- 22 Використання сенсорного екрана
- 25 Зовнішній вигляд головного екрана
- 28 Панелі сповіщень і швидких налаштувань
- 30 Запуск програм
- 30 Інсталяція та видалення програм
- 32 Введення тексту
- 35 Знімок екрана
- 35 Використання словника
- 36 Мої файли
- 36 Функція енергозбереження
- 37 Перегляд довідкової інформації

### S Pen функції

- 38 Команди наведення
- 39 Активні нотатки
- 41 Розумний вибір
- 42 Написати на екрані
- 43 S Note
- 48 Збережені фрагменти
- 48 Використання пера S Pen

### Рухи та функції для полегшення використання пристрою

- 52 Рухи та жести
- 55 Кілька вікон
- 60 Керування однією рукою
- 61 Збільшення чутливості сенсорного екрана

### Персоналізація

- 62 Керування головним екраном і екраном «Усі програми»
- 64 Встановлення заставки та звуків дзвінка
- 65 Змінення способу блокування екрана
- 66 Мої місця
- 68 Відбитки пальців
- 72 Особистий режим
- 74 Спрощений режим

- 75 Передавання даних із попереднього пристрою
- 76 Настроювання облікових записів

## Телефон і контакти

- 78 Телефон
- 82 Контакти

## Звичайні повідомлення та повідомлення електронної пошти

- 84 Повідомлення
- 85 Email

## Камера та галерея

- 87 Камера
- 96 Галерея

## Асистент із безпеки

- 98 Екстрений режим
- 99 Екстрені повідомлення

## Корисні програми

- 100 В авто
- 102 S Finder
- 103 S Planner
- 105 S Health
- 107 S Voice
- 109 Музика

- 111 Відео
- 113 Інтернет
- 114 Диктофон
- 116 Годинник
- 118 Калькулятор
- 118 Dropbox
- 119 Flipboard
- 119 Peel Smart Remote
- 122 Evernote
- 122 PEN.UP
- 123 Програми Google

## Підключення до інших пристроїв

- 125 Швид. з'єднання
- 126 Bluetooth
- 128 Wi-Fi Direct
- 130 NFC
- 132 Screen Mirroring
- 134 MirrorLink
- 135 Мобільний друк

## Диспетчер пристрою та даних

- 136 Оновлення пристрою
- 137 Передача файлів між пристроєм і комп'ютером
- 137 Створення резервних копій і відновлення даних
- 138 Скидання налаштувань до заводських значень

## Налаштування

- 139 Вступ
- 139 Встановлення налаштувань
- 139 Швидкі налаштування
- 140 Підключення
- 145 Пристрій
- 149 Персоналізація
- 151 Система
- 156 Програми

## Спеціальні можливості

- 157 Про функції доступності
- 157 Використання клавіші «Домашній» для відкриття меню доступності
- 157 Голосовий зворотний зв'язок (TalkBack)
- 163 Зір
- 165 Слух
- 167 Моторика та взаємодія
- 170 Відповідь на виклики та їх завершення
- 170 Використання режиму одного торкання
- 170 Керування установками доступності

## Усунення неполадок

# Прочитайте перед початком використання

Для безпечного та належного користування пристроєм перш за все уважно ознайомтеся з цим посібником.

- В описах використовуються стандартні налаштування пристрою.
- Деякі відомості можуть не відповідати вашому пристрою, залежно від країни, оператора зв'язку або програмного забезпечення пристрою.
- Вміст (високоякісний вміст), що вимагає активного використання ресурсів ЦП і ОЗП, буде впливати на загальну ефективність роботи пристрою. Програми можуть не працювати належним чином, залежно від характеристик пристрою та середовища, у якому він використовується.
- Компанія Samsung не несе відповідальності за проблеми з функціонуванням, спричинені використанням програм постачальників, відмінних від Samsung.
- Компанія Samsung не несе відповідальності за проблеми з функціонуванням або сумісністю, спричинені зміненням налаштувань реєстру, зміненням програмного забезпечення або компонентів операційної системи. Спроби встановлення відмінних від запропонованих виробником налаштувань операційної системи можуть призвести до неправильної роботи пристрою або програм.
- Використання програмного забезпечення, джерел звуку, заставок, зображень та іншого мультимедійного вмісту, що постачається разом із цим пристроєм, обмежено згідно з умовами ліцензійної угоди. Вилучення та використання цих матеріалів у комерційних або інших цілях є порушенням законів щодо авторських прав. Користувачі несуть повну відповідальність за незаконне використання медіаданих.
- За використання послуг, що потребують передачі даних, наприклад послуг обміну повідомленнями, завантаження, автоматичної синхронізації, а також послуг визначення розташування, може стягуватися додаткова плата залежно від плану передачі даних. Для передачі великих обсягів даних рекомендується використовувати функцію Wi-Fi.
- Стандартні програми, що постачаються разом із пристроєм, можуть оновлюватися, а також більше не підтримуватися без завчасного попередження. У разі виникнення питань щодо програм, що постачаються разом із пристроєм, зверніться до сервісного центру Samsung. Стосовно встановлених користувачами програм звертайтеся до постачальників цих програм.
- Змінення операційної системи пристрою або встановлення програмного забезпечення, завантаженого з неофіційних джерел, може призвести до несправності пристрою, а також пошкодження даних або їх втрати. Ці дії вважаються порушенням ліцензійної угоди з компанією Samsung і призводять до припинення дії гарантії.

## Пояснювальні позначки



**Попередження:** ситуації, що можуть призвести до травмування вас або інших осіб



**Увага!** ситуації, що можуть спричинити пошкодження пристрою або іншого обладнання



**Повідомлення:** суттєва інформація для використання пристрою, функціональні обмеження використання пристрою, інформація про вартість використання або юридична інформація



**Примітка:** примітки, поради з користування та додаткова інформація

# Початок роботи

## Комплектація

Перевірте наявність у комплекті таких компонентів:

- Пристрій
- Акумулятор
- Короткий посібник користувача



- Компоненти, які входять до комплекту пристрою, а також доступні аксесуари можуть відрізнятися залежно від країни або оператора зв'язку.
- Компоненти, що постачаються в комплекті, розроблені спеціально для цього пристрою та можуть бути несумісними з іншими пристроями.
- Зовнішній вигляд і характеристики можуть змінюватися без завчасного попередження.
- Додаткові аксесуари можна придбати в місцевого постачальника Samsung. Перед їх придбанням переконайтеся, що вони сумісні із цим пристроєм.
- Використовуйте тільки аксесуари, рекомендовані компанією Samsung. Використання нерекomenдованих аксесуарів може призвести до виникнення проблем у роботі та несправностей, на які не розповсюджується гарантія.
- Доступність усіх аксесуарів може змінюватися залежно від компаній-виробників. Додаткову інформацію про доступні аксесуари можна дізнатися на веб-сайті Samsung.





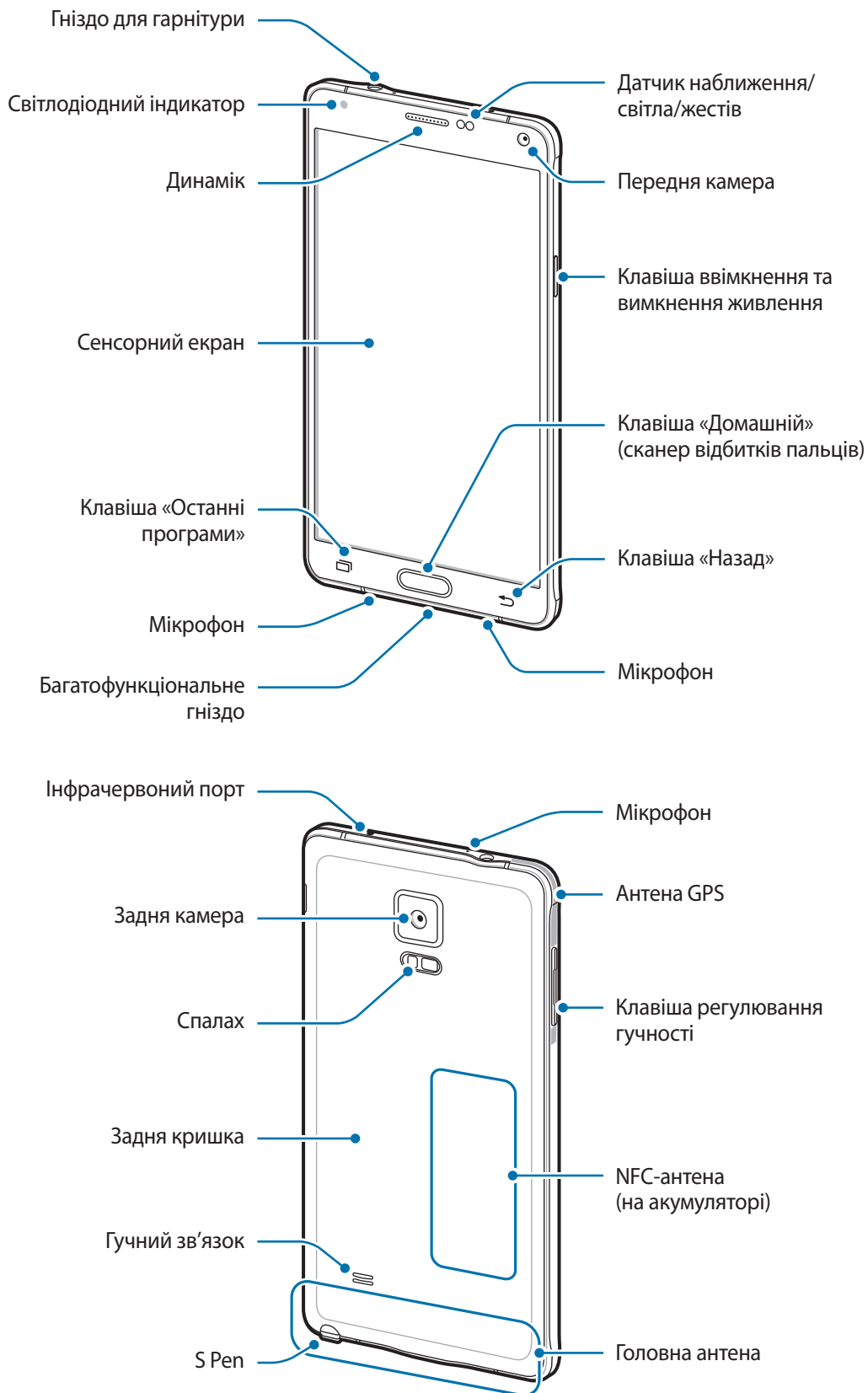

## Зовнішній вигляд пристрою





- Не перекривайте ділянку, де розташована антена, долоньями або сторонніми об'єктами. Це може призвести до проблем із підключенням або розрядження акумулятора.
- Рекомендовано використання захисної плівки, схваленої компанією Samsung. Нерекомендовані захисні плівки можуть призвести до пошкодження датчиків.
- Уникайте потрапляння на сенсорний екран води. Сенсорний екран може не працювати належним чином в умовах вологості або під впливом води.

## Клавіші

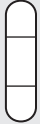
Клавіша	Функція
 <b>Ввімкнення/ вимкнення живлення</b>	<ul style="list-style-type: none"> <li>• Натисніть і утримуйте, щоб увімкнути або вимкнути пристрій.</li> <li>• Натисніть, щоб увімкнути або заблокувати екран.</li> </ul>
 <b>Останні програми</b>	<ul style="list-style-type: none"> <li>• Торкніться, щоб відкрити список останніх програм.</li> <li>• Торкніться й утримуйте, щоб отримати доступ до додаткових опцій, доступних для поточного екрана.</li> </ul>
 <b>Домашній</b>	<ul style="list-style-type: none"> <li>• Натисніть, щоб увімкнути заблокований екран.</li> <li>• Натисніть, щоб повернутися на головний екран.</li> <li>• Натисніть двічі, щоб запустити програму <b>S Voice</b>.</li> <li>• Натисніть і утримуйте, щоб запустити <b>Google</b>.</li> </ul>
 <b>Назад</b>	<ul style="list-style-type: none"> <li>• Торкніться, щоб повернутися на попередній екран.</li> </ul>
 <b>Гучність</b>	<ul style="list-style-type: none"> <li>• Натисніть, щоб відрегулювати гучність пристрою.</li> </ul>

## S Pen

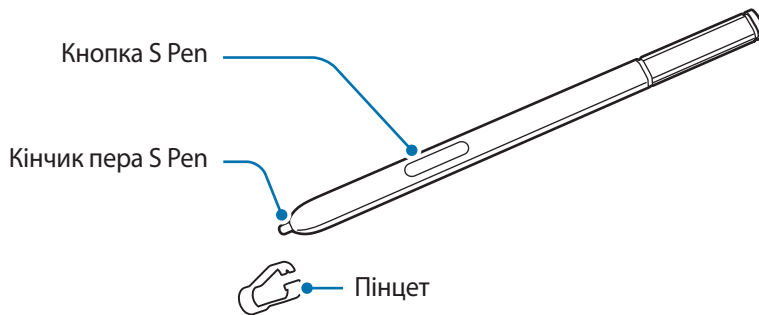

Ім'я	Функція
Кінчик пера S Pen	<ul style="list-style-type: none"><li>• Використовуйте S Pen, щоб писати, малювати або торкатися елементів на екрані.</li><li>• Наведіть S Pen над елементами на екрані, щоб відкрити додаткові функції S Pen, наприклад кнопка наведення і функція миттєвого перегляду.</li></ul>
Кнопка S Pen	<ul style="list-style-type: none"><li>• Наведіть S Pen над екраном і натисніть кнопку S Pen, щоб відобразити функції команд наведення.</li><li>• Натискаючи та утримуючи кнопку S Pen, перетягніть S Pen над елементами, щоб вибрати їх.</li></ul>
Пінцет	<ul style="list-style-type: none"><li>• Видаліть кінчик пера S Pen за допомогою пінцета, щоб замінити його.</li></ul>

## Видалення пера S Pen

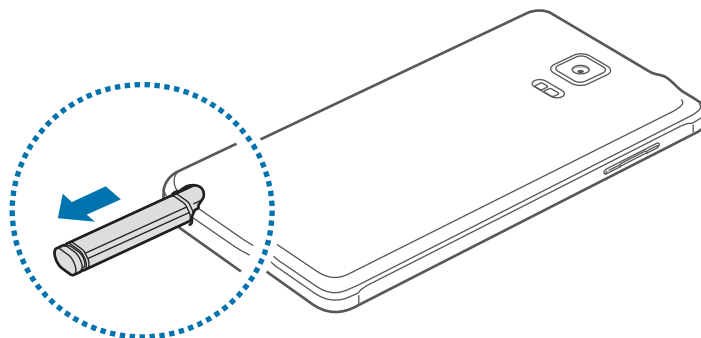

У разі виймання пера S Pen із гнізда автоматично запускаються **Активні нотатки** або відображаються команди з наведенням залежно від дії, що має виконуватися під час від'єднання S Pen.

Щоб змінити налаштування, відкрийте екран «Усі програми» та торкніться **Налаштування** → **S Pen** → **Опції від'єднання**.

## Заміна кінчика пера S Pen

Якщо це станеться, встановіть новий кінчик.

- 1 Міцно утримуючи кінчик пінцетом, витягніть його з пера.

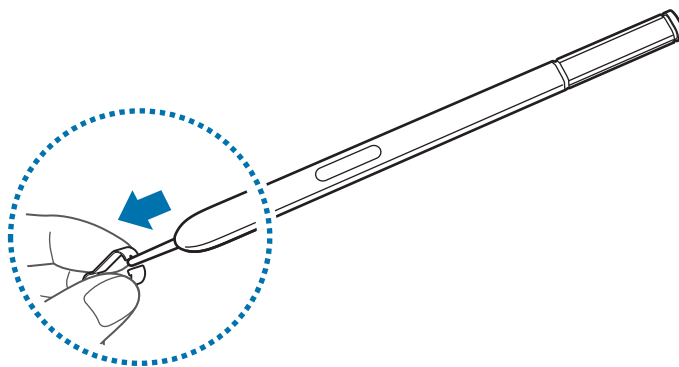

## 2 Вставте новий кінчик у перо S Pen.

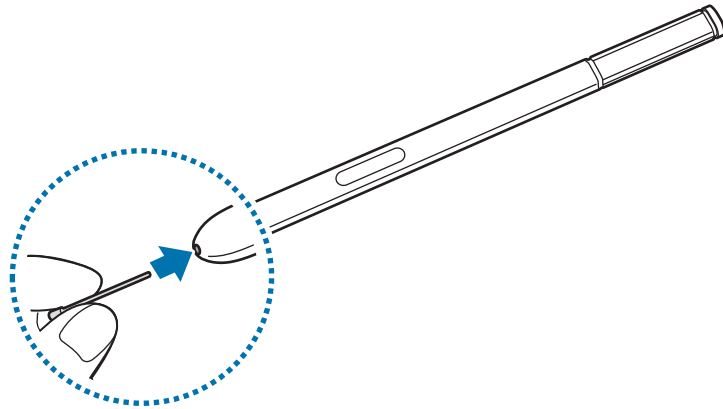

Будьте обережні, щоб не прищемити пальці пінцетом.



- Не використовуйте повторно старі кінчики. Це може призвести до неправильної роботи пера S Pen.
- Не натискайте надто сильно на кінчик під час його встановлення в перо S Pen.
- Не вставляйте кінчик у перо S Pen округлим кінцем. Це може призвести до пошкодження пера S Pen або пристрою.



- Якщо перо S Pen не працює належним чином, віднесіть його до сервісного центру Samsung.
- Якщо ви використовуєте перо S Pen під малими кутами до екрана, пристрій може не розпізнавати дії пера S Pen. Не згинайте і не натискайте надмірно перо S Pen.



- Клавішу «Останні програми» та клавішу «Назад» можна використовувати разом із пером S Pen.
- Додаткову інформацію про перо S Pen дивіться на веб-сайті Samsung.

## Використання SIM- або USIM-карти й акумулятора

### Установлення SIM- або USIM-карти й акумулятора

Встановіть SIM- або USIM-карту, яка надається оператором мобільного зв'язку, й акумулятор, що входить до комплекту.



- Пристрій підтримує лише microSIM-карти.
- Деякі служби LTE можуть бути недоступні залежно від оператора зв'язку. За додатковими відомостями щодо доступності служб зверніться до вашого оператора зв'язку.

**1** Зніміть задню кришку.

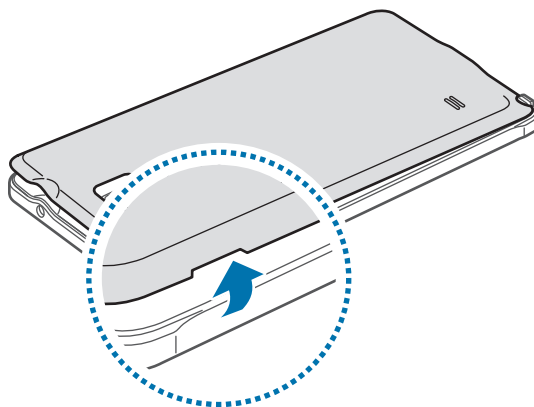

Будьте обережні, щоб не пошкодити нігті, знімаючи задню кришку.



Не нахильте та не повертайте задню кришку надто сильно. Це може призвести до пошкодження кришки.

**2** Встановіть SIM- або USIM-карту золотистими контактами донизу.

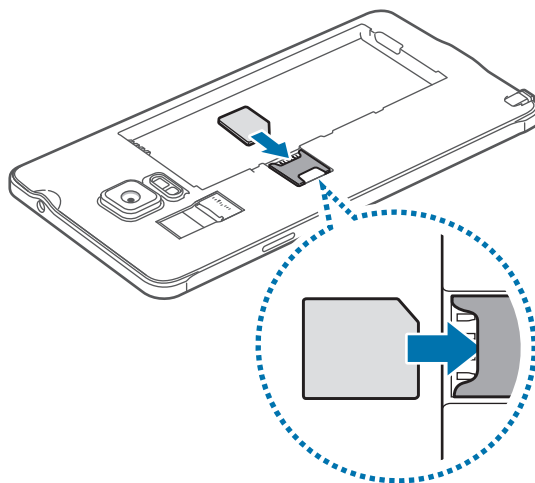

- Не вставляйте карту пам'яті у гніздо для SIM-карти. Якщо карта пам'яті застрягла у гнізді для SIM-карти, зверніться із пристроєм до сервісного центру Samsung для її безпечного вилучення.
- Будьте обережні, щоб не втратити SIM- або USIM-карту, і не дозволяйте іншим її використовувати. Компанія Samsung не несе відповідальності за будь-які пошкодження або незручності, спричинені втратою або крадіжкою карток.

**3** Вставте акумулятор так, щоб золотисті контакти акумулятора були вирівняні з контактами пристрою.

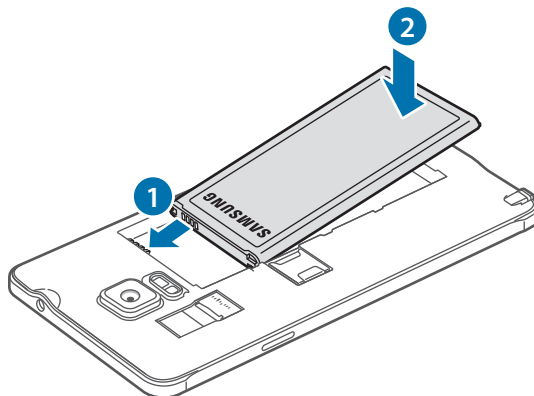

4 Закрийте задню кришку.

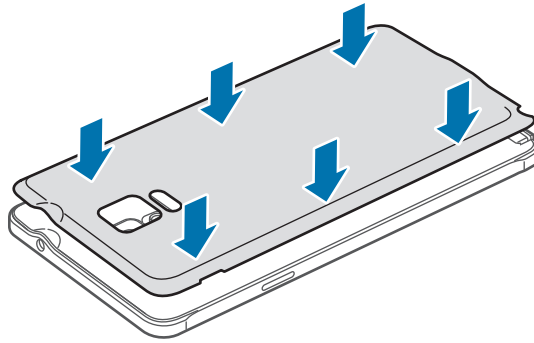

## Виймання SIM- або USIM-карти й акумулятора

1 Зніміть задню кришку.

2 Вийміть акумулятор.

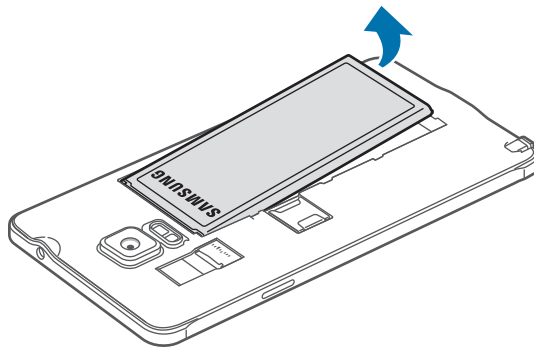

3 Натисніть пальцем на SIM- або USIM-карту, а потім витягніть її.

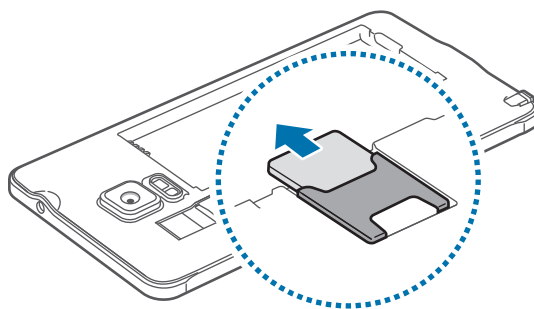



## Зарядження акумулятора

### Використання зарядного пристрою

Перед першим використанням пристрою, а також, якщо він не використовувався протягом тривалого часу, потрібно зарядити акумулятор.



Використовуйте тільки зарядні пристрої, акумулятори та кабелі, рекомендовані компанією Samsung. Використання незатверджених зарядних пристроїв або кабелів може призвести до вибуху акумулятора чи пошкодження пристрою.



- Якщо акумулятор повністю розряджений, для ввімкнення пристрою після підключення зарядного пристрою знадобиться певний час. Дайте змогу розрядженому акумулятору зарядитися декілька хвилин, перш ніж вмикати пристрій.
- Під час зарядження не за допомогою блока живлення USB, наприклад від ПК, може спостерігатися зниження швидкості зарядження через меншу силу електричного струму.

Підключіть кабель USB одним кінцем до блока живлення USB, а іншим – до багатофункціонального гнізда.

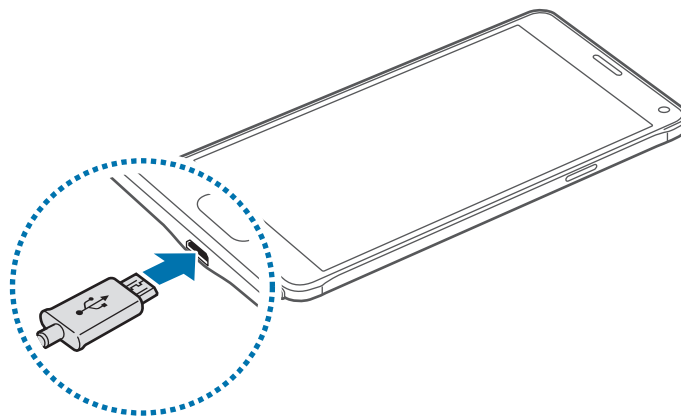

Неправильне підключення зарядного пристрою може призвести до серйозного пошкодження пристрою. Гарантія не поширюється на пошкодження пристрою, спричинені неправильним використанням.



- У разі нестабільного живлення під час зарядження пристрою сенсорний екран може не працювати. У такому разі від'єднайте зарядний пристрій від пристрою.
- Під час зарядження пристрій і зарядний пристрій можуть нагріватися. Це нормально й не впливає на його роботу чи термін служби. Якщо акумулятор нагрівається сильніше ніж звичайно, зарядження за допомогою зарядного пристрою може припинитися.
- Якщо пристрій не заряджається належним чином, віднесіть його та зарядний пристрій до сервісного центру Samsung.

Після повного зарядження акумулятора від'єднайте зарядний пристрій від пристрою. Спочатку від'єднайте зарядний пристрій від пристрою, а потім – від розетки.



Не виймайте акумулятор, доки не від'єднано зарядний пристрій. Це може призвести до пошкодження пристрою.



Для заощадження електроенергії від'єднуйте зарядний пристрій, якщо пристрій не використовується. Якщо на зарядному пристрої немає перемикача живлення, його слід виймати з електричної розетки, коли він не використовується, для заощадження електроенергії. Під час заряджання зарядний пристрій має щільно прилягати до розетки та бути легко доступним.

## Зменшення споживання заряду акумулятора

На пристрої є різноманітні опції, за допомогою яких можна заощадити заряд акумулятора.

- Якщо пристрій не використовується, натисніть клавішу ввімкнення та вимкнення живлення, щоб перевести його в режим сну.
- Увімкніть режим енергозбереження.
- Закрийте непотрібні програми за допомогою диспетчера завдань.
- Вимкніть функцію Bluetooth, якщо вона не використовується.
- Вимкніть функцію Wi-Fi, якщо вона не використовується.
- Вимкніть функцію автоматичної синхронізації програм.
- Зменште тривалість підсвічування.
- Зменште яскравість екрана.



- Коли акумулятор розряджається, значок акумулятора відображається як порожня батарея.
- У разі одночасного використання декількох програм, а також у разі використання мережевих програм або програм, що вимагають підключення до іншого пристрою, акумулятор швидко розряджатиметься. Щоб уникнути відключення від мережі або розрядження під час передачі даних, завжди повністю заряджайте акумулятор перед використанням таких програм.
- Під час заряджання пристрій можна використовувати, але в такому разі акумулятор заряджатиметься довше.

## Швидке зарядження

Цей пристрій підтримує функцію швидкого зарядження. Акумулятор швидше заряджається, якщо пристрій або його екран вимкнено.

### Про функцію швидкого зарядження

- Для роботи цієї функції використовується спеціальна технологія зарядження акумуляторів, що дає змогу збільшити обсяг енергії, потрібної для зарядження, і таким чином прискорити зарядження. Пристрій підтримує функцію адаптивного швидкого зарядження від компанії Samsung і технологію Qualcomm Quick Charge 2.0.
- Для використання цієї функції на пристрої підключіть до нього зарядний пристрій, що підтримує функцію адаптивного швидкого зарядження або технологію Quick Charge 2.0.

### Прискорення зарядження

Щоб прискорити зарядження, вимкніть пристрій або його екран під час зарядження.

- Якщо зарядження здійснюється за вимкненого пристрою, на його екрані відображається значок ⚡.
- Якщо зарядження здійснюється за ввімкненого екрана, на ньому відображається спливаюче вікно із пропозицією вимкнути екран. Вимкніть екран, щоб прискорити зарядження.



- Вбудована функція швидкого зарядження недоступна в разі використання стандартного зарядного пристрою.
- Якщо пристрій нагрівається або якщо підвищується температура повітря в місці його перебування, швидкість зарядження може автоматично зменшитися. Це нормально й має завадити пошкодженню пристрою.

## Використання карти пам'яті

### Встановлення карти пам'яті

Пристрій підтримує карти пам'яті з максимальним обсягом до 128 ГБ. Деякі карти пам'яті можуть бути несумісними з пристроєм, залежно від виробника та типу карти.



- Деякі карти пам'яті можуть бути не повністю сумісними із пристроєм. Використання несумісної карти пам'яті може призвести до пошкодження пристрою, карти пам'яті або даних, які зберігаються на карті.
- Будьте уважні, щоб вставити карту потрібною стороною догори.



Цей пристрій підтримує файлові системи FAT і exFAT для карт пам'яті. Якщо вставити карту, відформатовану в іншій файльовій системі, пристрій запропонує повторно відформатувати карту пам'яті.

1 Зніміть задню кришку.

2 Вставте карту пам'яті золотистими контактами донизу.

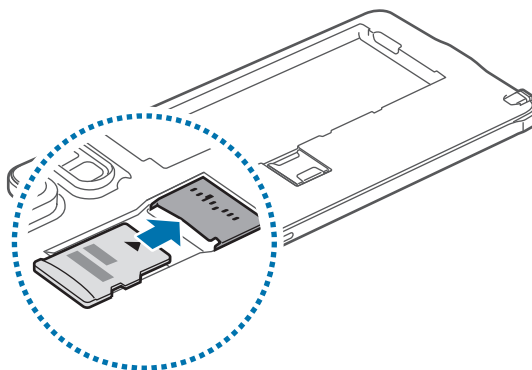

3 Закрийте задню кришку.



- У разі регулярного запису та стирання даних зменшується строк служби карт пам'яті.
- Якщо у пристрій вставлено карту пам'яті, каталог файлів карти пам'яті відобразиться в розділі **Мої файли** → у папці **SD-карта**.

## Виймання карти пам'яті

Перш ніж виймати карту пам'яті, відключіть її для безпечного від'єднання.

На головному екрані торкніться значка **Apps** → **Налаштування** → **Пам'ять** → **SD-карта** → **Відключити**.

- 1 Зніміть задню кришку.
- 2 Витягніть карту пам'яті.
- 3 Закрийте задню кришку.



Не виймайте карту пам'яті під час передавання або приймання пристроєм даних. Це може спричинити пошкодження даних або їх втрату, а також призвести до несправності карти пам'яті чи пристрою. Компанія Samsung не несе відповідальності за збитки (зокрема втрату даних), спричинені неналежним використанням пошкоджених карт пам'яті.

## Форматування карти пам'яті

Якщо карту пам'яті відформатовано на комп'ютері, вона може виявитися несумісною з пристроєм. Відформатуйте карту пам'яті на пристрої.

На головному екрані торкніться значка **Apps** → **Налаштування** → **Пам'ять** → **SD-карта** → **Форматувати** → **ФОРМАТУВАТИ**.



Перш ніж форматувати карту пам'яті, обов'язково створіть резервні копії всіх збережених на ній важливих даних. Гарантія виробника не поширюється на втрату даних, спричинену діями користувача.

## Увімкнення та вимкнення пристрою

Натисніть і утримуйте клавішу увімкнення та вимкнення живлення протягом декількох секунд, щоб увімкнути пристрій.

Під час першого увімкнення пристрою, а також після скидання установок до заводських значень дотримуйтеся вказівок на екрані, щоб настроїти пристрій.

Щоб вимкнути пристрій, натисніть і утримуйте клавішу увімкнення та вимкнення живлення й торкніться **Вимкнути**.

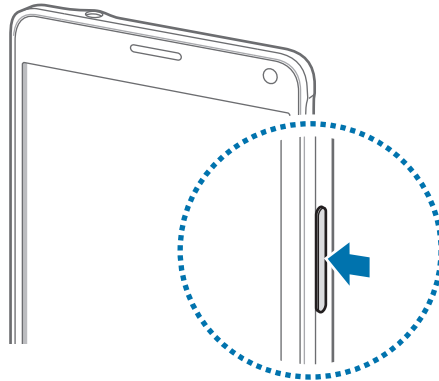

Дотримуйтесь усіх попереджень і вказівок персоналу в місцях, де обмежено використання бездротових пристроїв, наприклад у літаках і лікарнях.

## Блокування та розблокування екрана

Щоб вимкнути екран і заблокувати його, натисніть клавішу увімкнення та вимкнення живлення. Крім того, екран автоматично вимикається та блокується, якщо пристрій не використовується протягом певного проміжку часу.

Щоб розблокувати екран, натисніть клавішу увімкнення та вимкнення живлення або клавішу «Домашній» і проведіть по екрану в будь-якому напрямку.

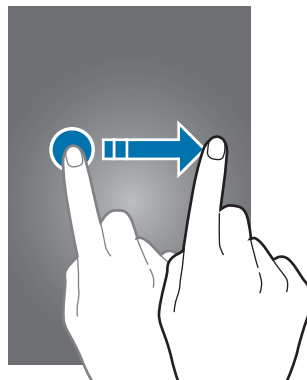

Ви можете змінити спосіб розблокування екрана та використовувати функції додаткової безпеки. Додаткову інформацію дивіться у розділі [Змінення способу блокування екрана](#).

# Основні прийоми роботи

## Використання сенсорного екрана



- Не допускайте контакту сенсорного екрана з іншими електричними пристроями. Електростатичні розряди можуть призвести до несправності сенсорного екрана.
- Щоб не пошкодити сенсорний екран, не торкайтесь його гострими предметами та уникайте надто сильного натискання на нього нігтями.



- Сенсорне введення може не розпізнаватися пристроєм на ділянках біля країв екрана, що знаходяться поза область сенсорного введення.
- Перебування сенсорного екрана в режимі очікування протягом тривалого часу може призвести до виникнення ефекту залишкового зображення (вигорання екрана) або двоїння. Якщо пристрій не використовується, слід вимкнути сенсорний екран.

## Торкання

Щоб запустити програму, вибрати пункт меню, натиснути екранну кнопку або ввести символ за допомогою віртуальної клавіатури, торкніться на будь-який із цих об'єктів пальцем або пером S Pen.

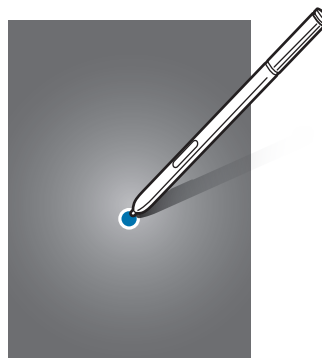
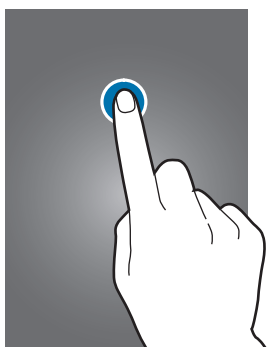

## Торкання й утримання

Торкніться й утримуйте об'єкт або екран довше 2 секунд, щоб відкрити доступні опції.

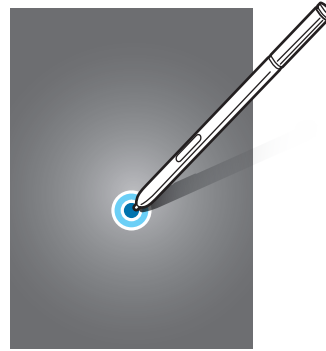

## Перетягування

Щоб перемістити об'єкт, торкніться й утримуйте його, а потім перетягніть в потрібне розташування.

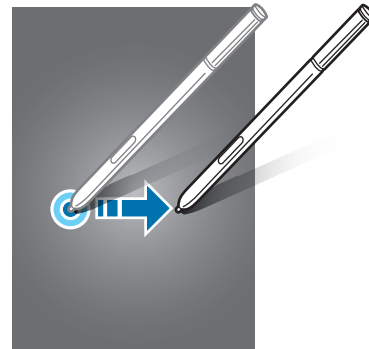
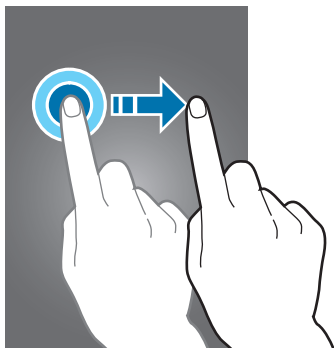

## Подвійний дотик

Двічі торкніться веб-сторінку або зображення, щоб збільшити її/його. Ще раз двічі торкніться, щоб повернутися до вихідного масштабу.

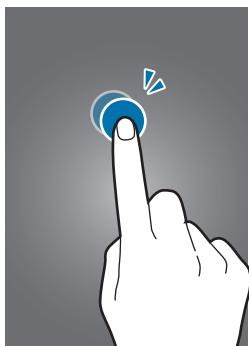



## Проведення

Проведіть вліво або вправо по головному екрану або екрану «Усі програми», щоб перейти до іншої панелі. Проведіть вгору або вниз, щоб прокрутити веб-сторінку або список, наприклад список контактів.

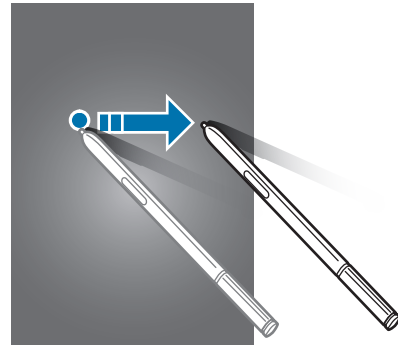
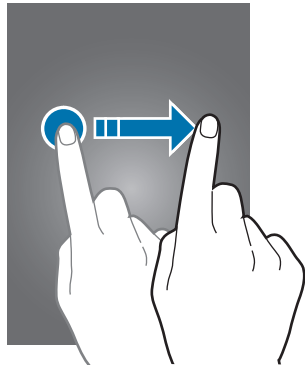

## Розведення та зведення пальців

Розведіть два пальці, поклавши їх на екран під час перегляду веб-сторінки, мапи або зображення, щоб збільшити її/його частину. Зведіть їх, щоб зменшити масштаб.

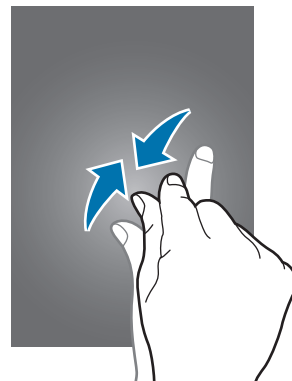
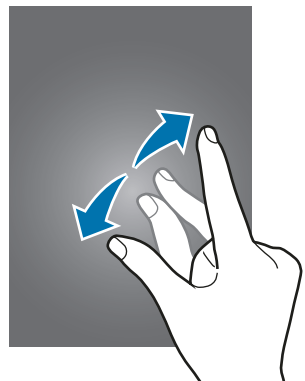

## Зовнішній вигляд головного екрана

### Головний екран

Головний екран – це вихідна точка, з якої можна отримати доступ до всіх функцій пристрою. На ньому відображаються, віджети, клавіші швидкого доступу до програм тощо. Віджети – це невеликі програми, що використовуються для ввімкнення певних функцій відповідної програми та завдяки яким на головному екрані розташовуються зручні функції та відомості.

Щоб переглянути інші панелі, проведіть вліво чи вправо або торкніться один зі значків-індикаторів екрана внизу екрана.

Відомості про налаштування головного екрана дивіться у розділі [Керування головним екраном](#).

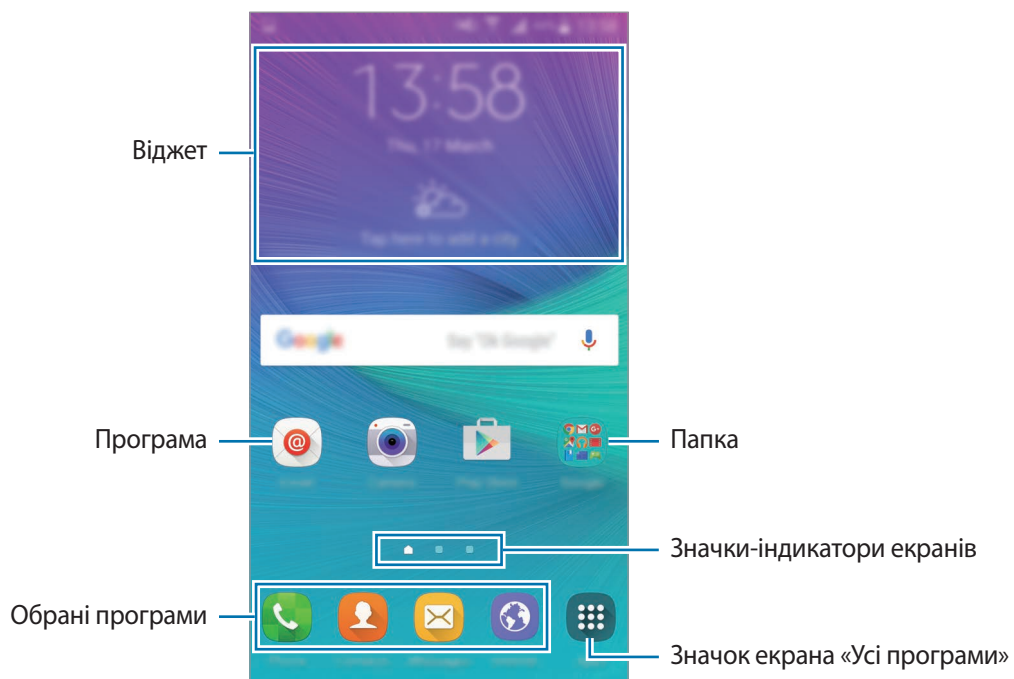

## Опції головного екрана

На головному екрані торкніться й утримуйте пусту ділянку або покладіть пальці на екран і зведіть їх, щоб перейти до доступних опцій. Налаштування головного екрана за допомогою додавання, видалення або переміщення панелей. Також можна налаштувати заставу головного екрана, додати віджети на головний екран тощо.



## Екран «Усі програми»

















На екрані «Усі програми» відображаються значки всіх програм, зокрема нещодавно встановлених програм.







На головному екрані торкніться **Apps**, щоб відкрити екран «Усі програми». Щоб переглянути інші панелі, проведіть вліво чи вправо або виберіть значок-індикатор екрана внизу екрана.

Відомості про налаштування екрана «Усі програми» див. у розділі [Керування екраном «Усі програми»](#).

## Значки-індикатори

Значки-індикатори відображаються в рядку стану вгорі екрана. У таблиці нижче наведено найпоширеніші значки.

Значок	Значення
	Немає сигналу
	Потужність сигналу
	Роумінг (поза мережею основного оператора зв'язку)
	Підключення до мережі GPRS
	Підключення до мережі EDGE
	Підключення до мережі UMTS
	Підключення до мережі HSDPA
	Підключення до мережі HSPA+
	Підключення до мережі LTE (для моделей, що підтримують LTE)
	Підключено до мережі Wi-Fi
	Увімкнено функцію Bluetooth
	Увімкнено GPS
	Триває виклик
	Пропущений виклик
	Увімкнено смарт-режим
	Нове SMS- або MMS-повідомлення

Значок	Значення
	Увімкнено будильник
	Увімкнено режим «Звук вимкнено»
	Увімкнено режим вібрації
	Увімкнено режим «Без зв'язку»
	Сталася помилка або потрібна увага користувача
	Рівень заряду акумулятора



Рядок стану може не відображатися вгорі екрана під час використання певних програм. Для його відображення проведіть від верхнього краю екрана вниз.

## Панелі сповіщень і швидких налаштувань

### Використання панелі сповіщень

У разі отримання нових сповіщень, таких як сповіщення про надходження нових повідомлень або пропущені виклики, вгорі рядку стану відображаються відповідні значки-індикатори. Щоб переглянути додаткові відомості, пов'язані з цими значками, відкрийте панель сповіщень і перегляньте докладні відомості.

Щоб відкрити панель сповіщень, перетягніть рядок стану вниз. Щоб закрити панель сповіщень, проведіть вгору по екрану.

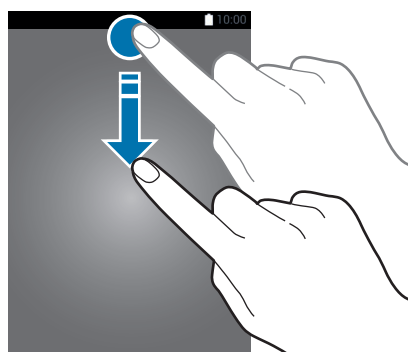

На панелі сповіщень можна скористатися наведеними нижче опціями.

Увімкнення або вимкнення опцій.  
Торкніться й утримуйте кнопку, щоб переглянути додаткові установки.

Відкриття меню **Установки**.

Відображення всіх кнопок швидких налаштувань.

Регулювання яскравості.

Запуск функції **S Finder**.

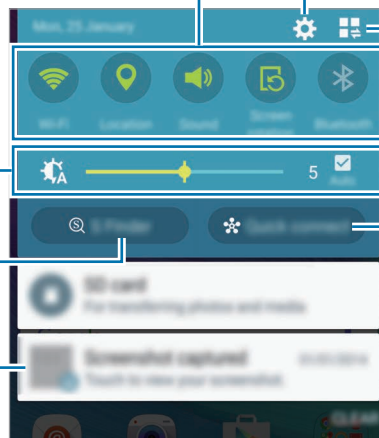

Торкніться сповіщення та скористайтесь доступними опціями.



Запуск функції **Швид. з'єднання**.

Видалення всіх сповіщень.

## Змінення порядку розташування кнопок швидких установок

Щоб змінити порядок розташування кнопок швидких установок на панелі сповіщень, торкніться  → , торкніться й утримуйте потрібний об'єкт, а потім перетягніть його в інше розташування.

## Використання панелі швидких налаштувань

Деякі функції можна вмикати та вимикати на панелі сповіщень. Щоб увімкнути або вимкнути інші функції, відкрийте панель швидких установок.

Щоб відкрити панель швидких налаштувань, перетягніть двома пальцями рядок стану вниз. Або торкніться  на панелі сповіщень. Щоб закрити панель швидких налаштувань, проведіть вгору по екрану.

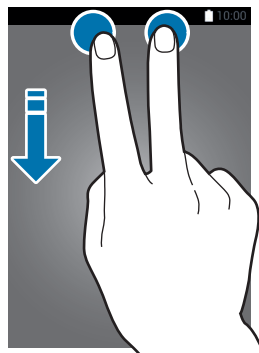





Торкніться кнопки на панелі швидких налаштувань для увімкнення або вимкнення функції. Щоб переглянути додаткові установки, торкніться й утримуйте кнопку.

## Запуск програм

На головному екрані або на екрані «Усі програми» виберіть значок потрібної програми, щоб відкрити її.

Щоб відкрити список програм, які нещодавно використовувалися, торкніться  і виберіть вікно програми, яку потрібно відкрити.

## Закриття програм

Торкніться  → , а потім торкніться **ЗАВЕРШИТИ** поряд із назвою програми, щоб закрити цю програму. Щоб закрити всі запущені програми, торкніться **ЗАВЕРШЕННЯ ВСІХ**. Також можна торкнутися  → .

## Інсталяція та видалення програм

### Samsung Galaxy Apps

Використовуйте цю програму для придбання та завантаження різних програм.

Торкніться **Galaxy Apps** на екрані «Усі програми».



Доступність цієї програми залежить від країни або оператора зв'язку.

### Інсталяція програм

Перегляньте програми за категоріями або торкніться **ПОШУК**, щоб здійснити пошук за ключовим словом.

Виберіть програму, щоб переглянути детальну інформацію про неї. Щоб завантажити безкоштовні програми, торкніться **ВСТАНОВИТИ**. Щоб придбати та завантажити платні програми, торкніться кнопки з ціною програми.



Щоб змінити налаштування автооновлення, торкніться **БІЛЬШЕ** → **Налаштування** → **Автоматичне оновлення програм** і виберіть потрібну опцію.

### Play Маркет

Використовуйте цю програму для придбання та завантаження різних програм.

Торкніться **Play Маркет** на екрані «Усі програми».

## Інсталяція програм

Знайдіть програми за категоріями або здійсніть пошук, використовуючи ключові слова.



Виберіть програму, щоб переглянути детальну інформацію про неї. Щоб завантажити безкоштовні програми, торкніться **УСТАНОВИТИ**. Щоб придбати та завантажити платні програми, торкніться кнопки з ціною програми, а потім дотримуйтеся вказівок на екрані.





Щоб змінити установки автооновлення, торкніться  → **Налаштування** → **Автоматично оновлювати додатки** і виберіть потрібну опцію.



## Керування програмами

### Видалення та вимкнення програм

Щоб вимкнути стандартні програми, відкрийте екран «Усі програми» і торкніться  → **Видалити/вимкнути програми**. У програмах, які можна вимкнути, відобразиться значок . Виберіть потрібну програму й торкніться **ВИМКНУТИ**.

Щоб видалити завантажені програми, відкрийте екран «Усі програми» і торкніться значка  → **Завантажені програми** →  → **Видалити**, виберіть потрібну програму й торкніться **ОК**. Або на екрані «Усі програми» торкніться **Налаштування** → **Диспетчер програм**, виберіть потрібну програму й торкніться **ВИДАЛИТИ**.

### Увімкнення програм

На екрані «Усі програми» торкніться  → **Вимкнені програми**, виберіть потрібні програми й торкніться **ГОТОВО**. Або на екрані «Усі програми» торкніться **Налаштування** → **Диспетчер програм** →  → **Вимкнено**, виберіть потрібну програму й торкніться **УВИМКНУТИ**.

### Приховання програм

Приховання програм, які не потрібно відображати на екрані «Усі програми».

На екрані «Усі програми» торкніться значка  → **Приховати програми** → **ГОТОВО**.

Щоб відобразити приховані програми, торкніться значка  → **Приховані програми** → **ГОТОВО**.



- Приховання програм: приховання програм лише на екрані «Усі програми». Приховані програми можна використовувати, як і раніше.
- Вимкнення програм: вимкнення вибраних стандартних програм, які не можна видалити із пристрою. Вимкнені програми використовувати не можна.
- Видалення програм: видалення завантажених програм.



## Введення тексту

### Зовнішній вигляд клавіатури

Під час створення повідомлень, нагадувань тощо автоматично відображається клавіатура.



Введення тексту може бути недоступним для деяких мов. Щоб ввести текст, потрібно вибрати одну з підтримуваних мов вводу.

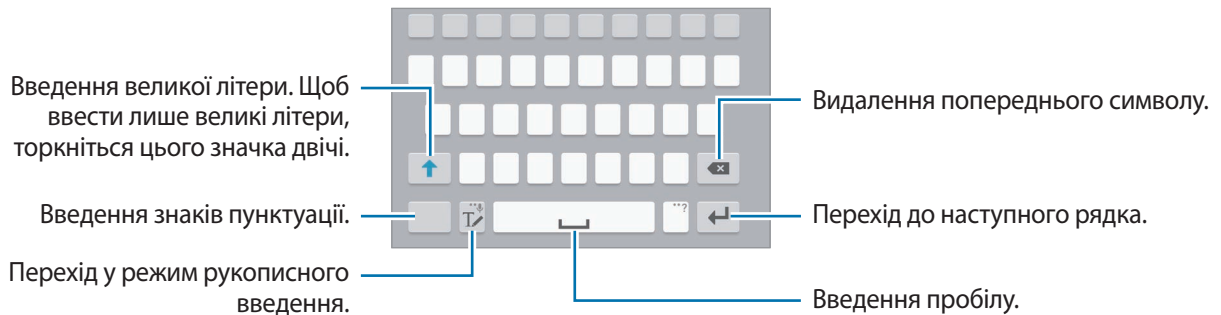

### Зміна мови вводу

Торкніться й утримуйте **T**, торкніться **⚙** → **Вибрати мови введення**, а потім виберіть потрібні мови. Якщо вибрано дві або більше мов вводу, для їх змінення проведіть по клавіші пробілу вліво або вправо.



### Змінення розкладки клавіатури

Торкніться й утримуйте **T**, торкніться **⚙**, виберіть потрібну мову в розділі **Мови введення**, а потім виберіть розкладку клавіатури, яку потрібно використовувати.



На **Клавіатура 3x4** кожна клавіша має три або чотири символи. Щоб ввести символ, декілька разів торкніться відповідної клавіші, доки не з'явиться потрібний символ.

## Використання додаткових функцій клавіатури

Торкніться й утримуйте , щоб скористатися різними функціями. Замість значка  можуть відображатися інші значки, залежно від функції, що використовуувалася останньою.

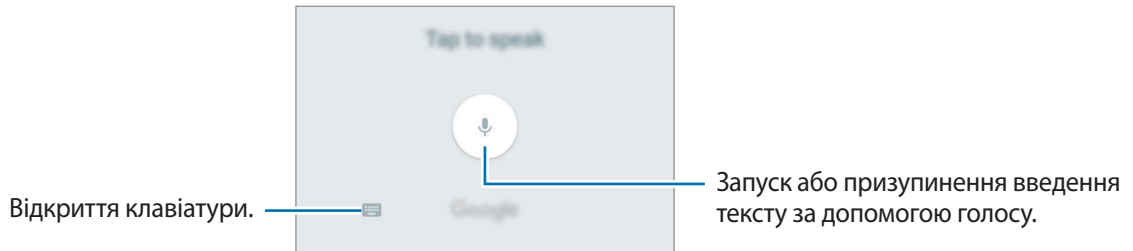

-  : введення тексту за допомогою голосу.

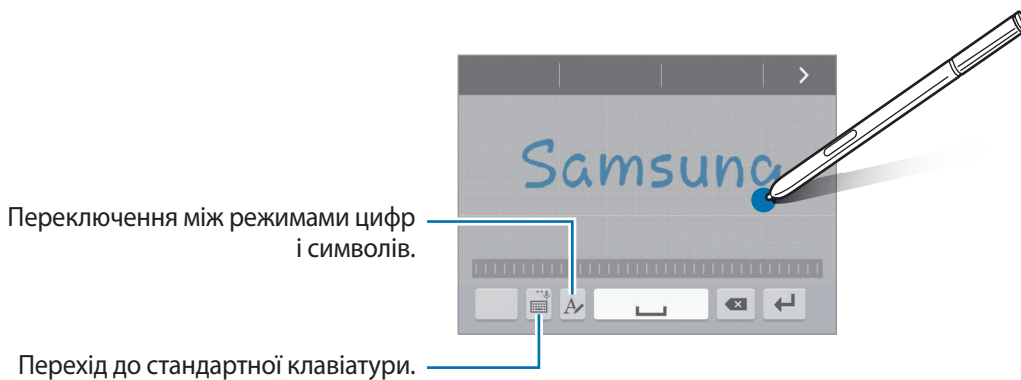

-  : перехід у режим рукописного введення.



Доступність цієї функції залежить від країни або оператора зв'язку.

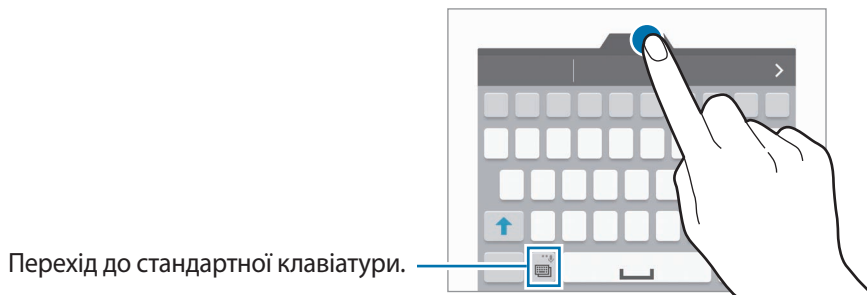

-  : додавання об'єкта з буфера обміну.
-  : зміна налаштувань клавіатури.
-  : додавання емоцїнок.

-  : перехід до плаваючої клавіатури. Можна перемістити клавіатуру в інше розташування, перетягнувши відповідну вкладку.



Перехід до стандартної клавіатури.

## Копіювання та вставлення

- 1 Торкніться й утримуйте текст.
- 2 Перетягніть  або , щоб вибрати певний фрагмент тексту, або торкніться **Вибрати всі**, щоб вибрати весь текст.
- 3 Торкніться **Копіювати** або **Вирізати**.  
Вибраний текст буде скопійовано в буфер обміну.
- 4 Помістіть курсор у місці, де потрібно вставити текст, і торкніться  → **Вставити**.  
Щоб вставити попередньо скопійований текст, торкніться **Буфер обміну** та виберіть потрібний текст.

## Знімок екрана

Створення знімка екрана під час використання пристрою.

Одночасно натисніть і утримуйте клавішу «Домашній» і клавішу ввімкнення та вимкнення живлення. Отриманий файл буде збережено в папці **Screenshots**. Щоб відкрити папку, відкрийте екран «Усі програми» та торкніться **Галерея** →  → **Альбом** → **Screenshots**. Цей зображення можна відредагувати або надати до нього спільний доступ іншим користувачам.

Крім того, ви можете скористатися іншими способами створення знімка екрана. Додаткову інформацію дивіться у розділі [Проведення долонею](#).







Під час використання деяких програм створення знімка екрана неможливе.

## Використання словника

Шукайте визначення для слів, використовуючи деякі функції під час перегляду веб-сторінок.



Доступність цієї функції залежить від країни або оператора зв'язку.

- 1** Торкніться й утримуйте слово, яке ви шукаєте.  
Якщо слово, яке ви шукаєте, не вибрано, потягніть  або , щоб вибрати потрібний текст.
- 2** Торкніться **Словник**.  
Якщо словник не інстальовано на пристрої, дотримуйтесь інструкцій на екрані, щоб інстальювати його.
- 3** Перегляд значення.  
Щоб переглянути інші значення, торкніться . У режимі перегляду деталей торкніться , щоб додати слово до списку улюблених слів, або торкніться **Пошук в Інтернеті**, щоб використати слово як пошуковий запит.  
У режимі перегляду деталей торкніться , щоб переглянути додаткові опції.

## Мої файли

Доступ до різних файлів, збережених на пристрої або в інших розташуваннях, наприклад хмарних сховищах, та керування ними.

### Використання програми «Мої файли»

Торкніться **Мої файли** на екрані «Усі програми».

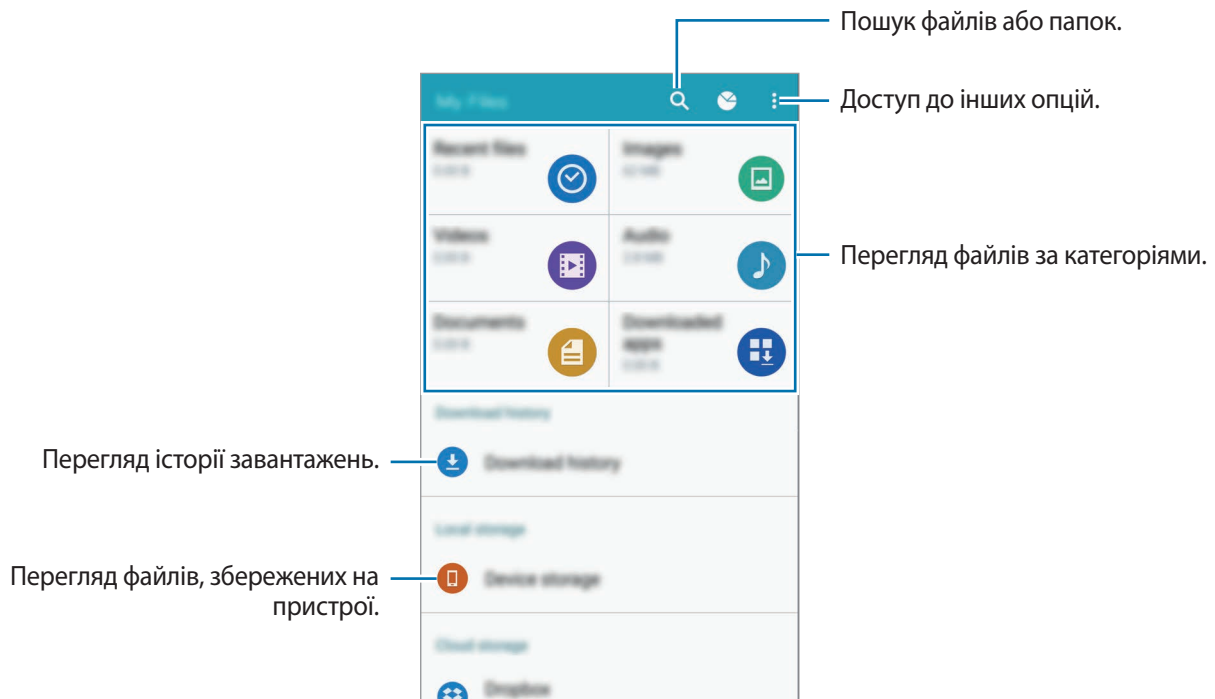

## Функція енергозбереження

### Енергозбереження

Обмеження функцій пристрою для заощадження заряду акумулятора.

На екрані «Усі програми» торкніться **Налаштування** → **Акумулятор** → **Енергозбереження**, а потім торкніться повзунка **Енергозбереження**, щоб увімкнути відповідну функцію. Або відкрийте панель швидких налаштувань і торкніться **Енерго збереження**, щоб увімкнути цей режим.

## Удосконалений режим енергозбереження

Використовуйте цю функцію для подовження тривалості роботи пристрою від акумулятора. В удосконаленому режимі енергозбереження застосовуються такі обмеження:

- Використання на екрані відтінків сірого замість звичайних кольорів.
- Обмеження доступних програм основними і вибраними.
- Вимкнення передачі мобільних даних у разі вимкнення екрана.
- Вимкнення функцій Wi-Fi і Bluetooth.

**1** На екрані «Усі програми» торкніться **Налаштування** → **Акумулятор** → **Удосконалений режим енергозбереження**, а потім торкніться повзунка **Удосконалений режим енергозбереження**, щоб увімкнути відповідну функцію.

Або відкрийте панель швидких налаштувань і торкніться **Реж.макс.енерг.**, щоб увімкнути цей режим.

**2** Ознайомтеся з відображеними на екрані відомостями стосовно використання автоматичного режиму та торкніться **УВІМКНУТИ**.

Щоб вимкнути удосконалений режим енергозбереження, торкніться значка **⋮** → **Вимкн.удоскон. реж.енергозбереж.**



Максимальний час роботи в режимі очікування – це час, протягом якого акумулятор пристрою, що не використовується, буде розряджений. Він залежить від налаштувань пристрою та умов, у яких він використовується.

## Перегляд довідкової інформації

Щоб переглянути інформацію стосовно використання пристрою та програм, відкрийте екран «Усі програми» і торкніться **Налаштування** → **Довідка**.

Щоб переглянути довідкові відомості стосовно певної програми під час її використання, торкніться **⋮** → **Довідка**.



У деяких програмах може не бути довідкових відомостей.

# S Pen функції

## Команди наведення

Вийміть із гнізда перо S Pen і наведіть його на будь-яку ділянку екрана й натисніть кнопку пера S Pen, щоб отримати доступ до чотирьох корисних функцій.

За допомогою команд із наведенням можна виконувати різні дії.

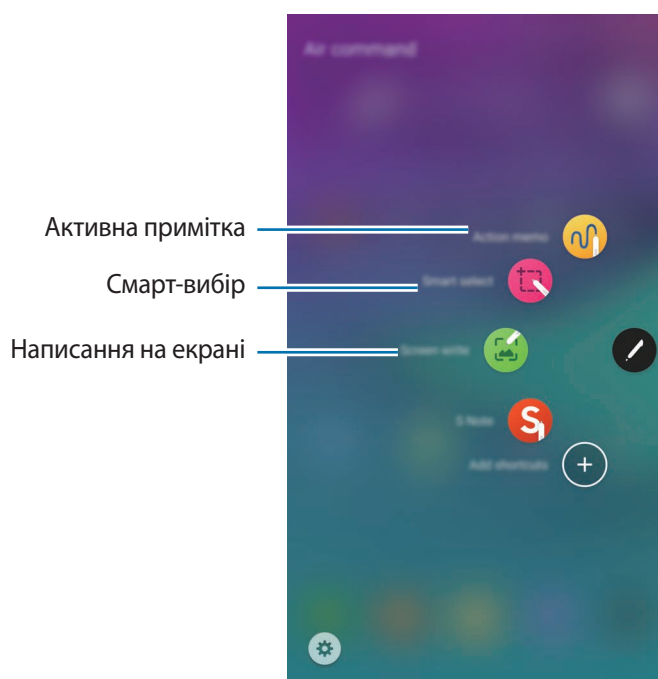

- **Активні нотатки:** швидке написання приміток та їх зв'язування з певними діями. Ви можете здійснювати виклики, надсилати повідомлення, шукати інформацію в Інтернеті тощо. Додаткову інформацію дивіться у розділі [Активні нотатки](#).
- **Розумний вибір:** швидке збирання вмісту. Додаткову інформацію дивіться у розділі [Розумний вибір](#).
- **Написати на екрані:** створення та редагування знімків екрана, написання на них приміток і надання до них спільного доступу. Додаткову інформацію дивіться у розділі [Написати на екрані](#).

## Активні нотатки

Відкриття панелі активних нотаток і створення нагадувань для виконання різних дій за допомогою написаного або накресленого вмісту.

1 На панелі команд із наведенням торкніться **Активні нотатки**.

2 Створення або креслення нагадування.

3 Торкніться **ІНШІ** → **Виконати дію**.

Буде вибране все нагадування. Якщо ви бажаєте використовувати конкретну інформацію з нагадування, торкніться за межами вибраної області, щоб скасувати вибір нагадування й обведіть інформацію, щоб використовувати її.

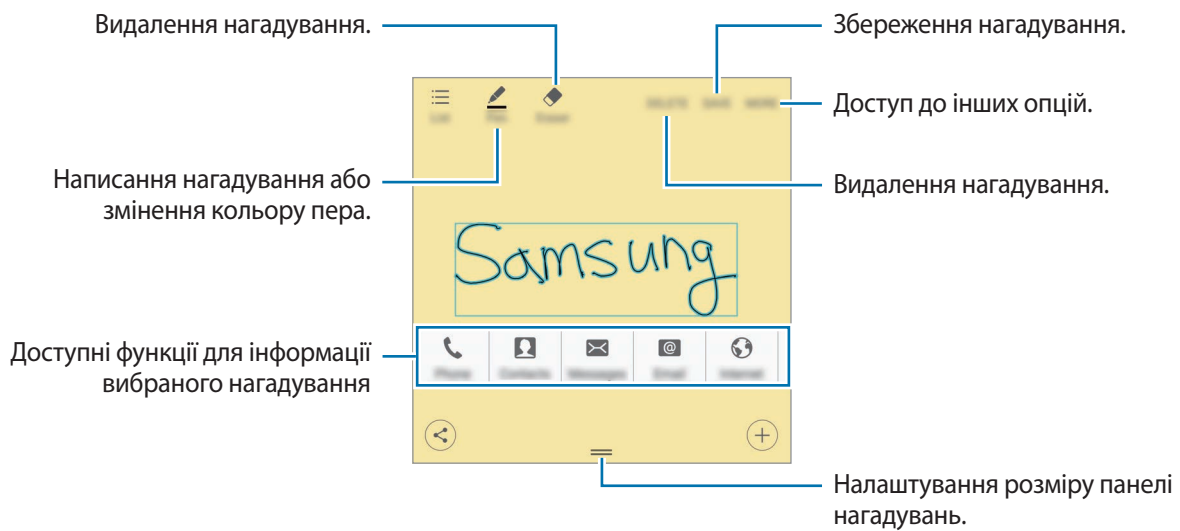



## 4 Виберіть програму для використання з вибраною інформацією з нагадування.

Вибрана програма запуститься з екрана **Активні нотатки**.

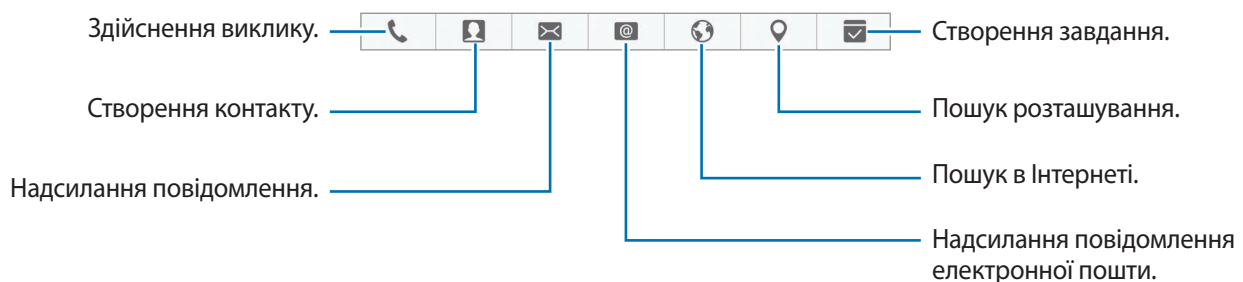

## Перегляд нагадувань

На екрані «Активні примітки» торкніться **Список**. Виберіть нагадування, щоб переглянути його та відредагувати.

## Додавання віджетів «Активні нотатки» на головний екран

Після створення примітки торкніться **ІНШІ** → **Закріпити на головному екрані**. Примітку буде автоматично збережено, а віджет **Активні нотатки** буде додано на головний екран. Торкніться віджета на головному екрані, щоб переглянути або відреагувати примітку.

Щоб видалити віджет примітки з головного екрана, торкніться та утримуйте віджет, а потім перетягніть його до опції **Видалити** вгорі екрана.

## Редагування нагадування як файлу S Note

Під час створення примітки торкніться **ІНШІ** → **Редагувати як файл S Note**, щоб відкрити **S Note** і відредагувати примітку. Колір пера, що використовувався у програмі **Активні нотатки**, використовуватиметься й у програмі **S Note**.

## Видалення нагадувань

На екрані програм торкніться **S Note** → ▼ → **Активні нотатки**. Виберіть примітку і торкніться **ВИДАЛИТИ**.

Щоб видалити декілька приміток, відкрийте список приміток. Натисніть та утримуйте примітку. Потім встановіть прапорці біля приміток, які потрібно видалити, і торкніться **ВИДАЛИТИ**.

## Розумний вибір

Збирання вмісту, що відображається на екрані, за допомогою пера S Pen. Підтримується збереження різноманітного вмісту веб-сторінок, а також відтворюваної музики та відео.

- 1 Щоб зберегти потрібний вміст, наприклад частину веб-сторінки, відкрийте панель команд із наведенням і торкніться **Розумний вибір**.
- 2 Перетягніть перо S Pen через вміст, який ви бажаєте зібрати.

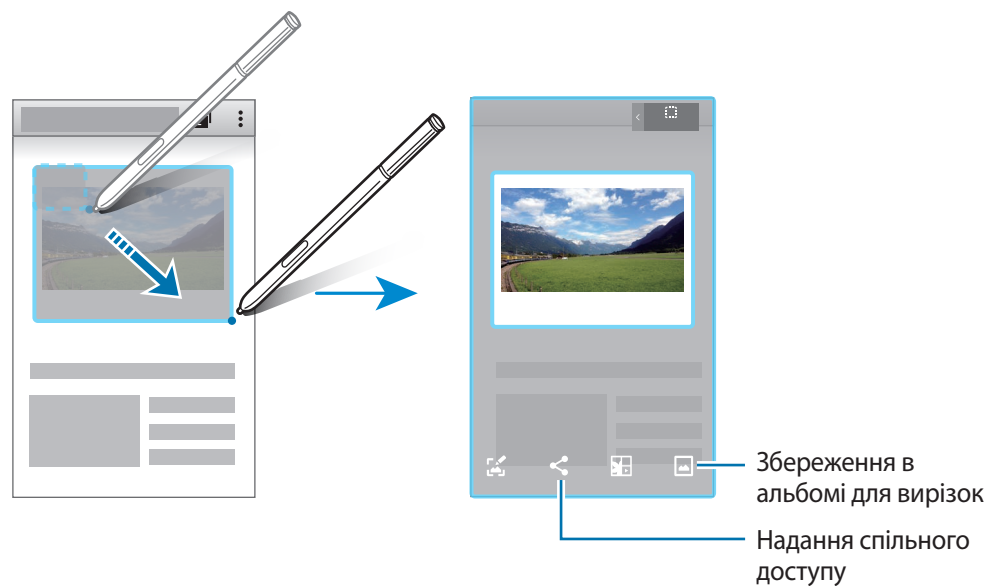

- 3 Виберіть опцію, яку потрібно застосувати до вибраного об'єкта.

- **T**: вилучення тексту з об'єкта. Вилучений текст можна скопіювати до буфера обміну або вставити його в повідомлення, примітки тощо.



- **Записати**: написання або малювання на екрані.
- **Надісл.**: надсилання об'єкта іншим користувачам.
- **Зберегти в «Збережені фрагменти»**: збереження об'єкта в **Збережені фрагменти**.
- **Зберегти у «Галереї»**: збереження вибраної ділянки в **Галерея**.

## Написати на екрані

Створення знімка екрана для написання або креслення на ньому.

- 1 Щоб зберегти потрібний вміст, наприклад частину веб-сторінки, відкрийте панель команд із наведенням і торкніться **Написати на екрані**.

Поточний екран автоматично записується, і на екрані з'являється панель інструментів для редагування.

- 2 У разі зйомки вмісту, що розташований на декількох екранах, наприклад веб-сторінка, торкніться **Зйомка прокрутки**, щоб зняти додатковий вміст. Торкніться **ЗРОБИТИ ЩЕ ЗНІМОК**. Екран буде автоматично прокручено вниз, що дозволяє повторно вибрати опцію **ЗРОБИТИ ЩЕ ЗНІМОК**. Після завершення зйомки торкніться **ГОТОВО**.

- 3 Напишіть на знімку екрана нагадування.

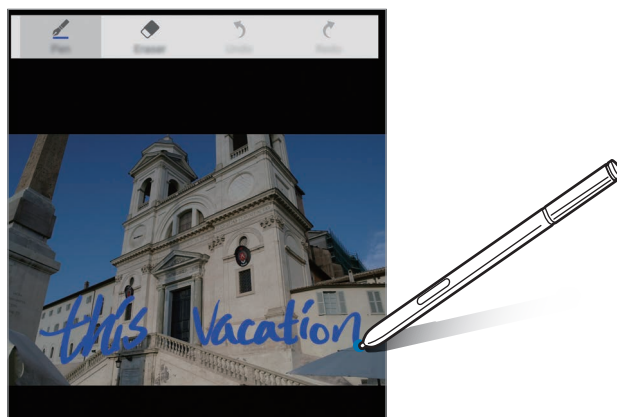

- 4 Виберіть опцію, яку потрібно застосувати до знімка екрана.

- **Поділитись**: надання спільного доступу до знімку екрана іншим користувачам.
- **Зберегти в «Збережені фрагменти»**: збереження знімку екрана в альбомі вирізок.
- **Зберегти у «Галереї»**: збереження знімка екрана. Щоб переглянути збережений знімок екрана, відкрийте екран «Усі програми» та торкніться **Галерея** →  → **Альбом** → **Screenshots**.



Під час використання деяких програм створення знімка екрана неможливе.

## S Note

### Вступ

Занотовування думок та ідей для створення користувацьких нотаток. Можна вставляти мультимедійні файли та створювати фотопримітки.

### Використання віджету S Note

Ви можете запустити деякі функції S Note безпосередньо з віджету **S Note**.

На головному екрані торкніться значок у віджеті **S Note**.

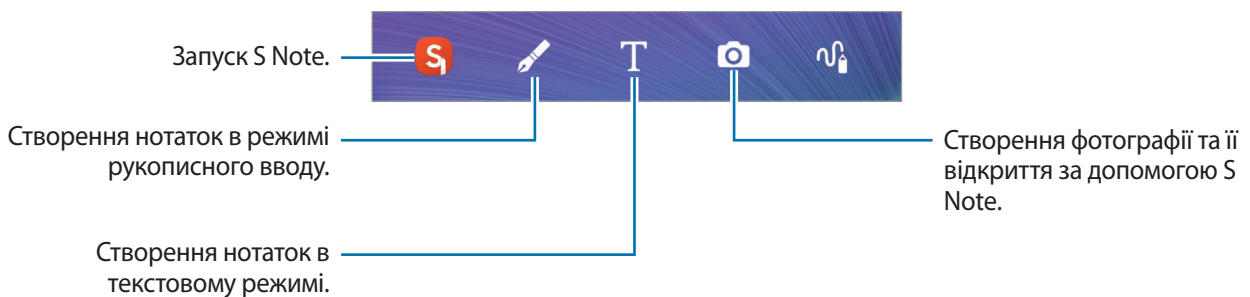

### Створення нотаток



**1** На екрані «Усі програми» торкніться **S Note**.

Або на головному екрані торкніться **S** у віджеті **S Note**.

Також можна запустити **S Note** за допомогою пера S Pen. Відкрийте панель керування жестами і торкніться ярлика **S Note**.

**2** Торкніться **+**.

### 3 Створіть нотатку.

Торкніться , щоб написати або накреслити щось на екрані, або торкніться , щоб ввести текст за допомогою клавіатури.

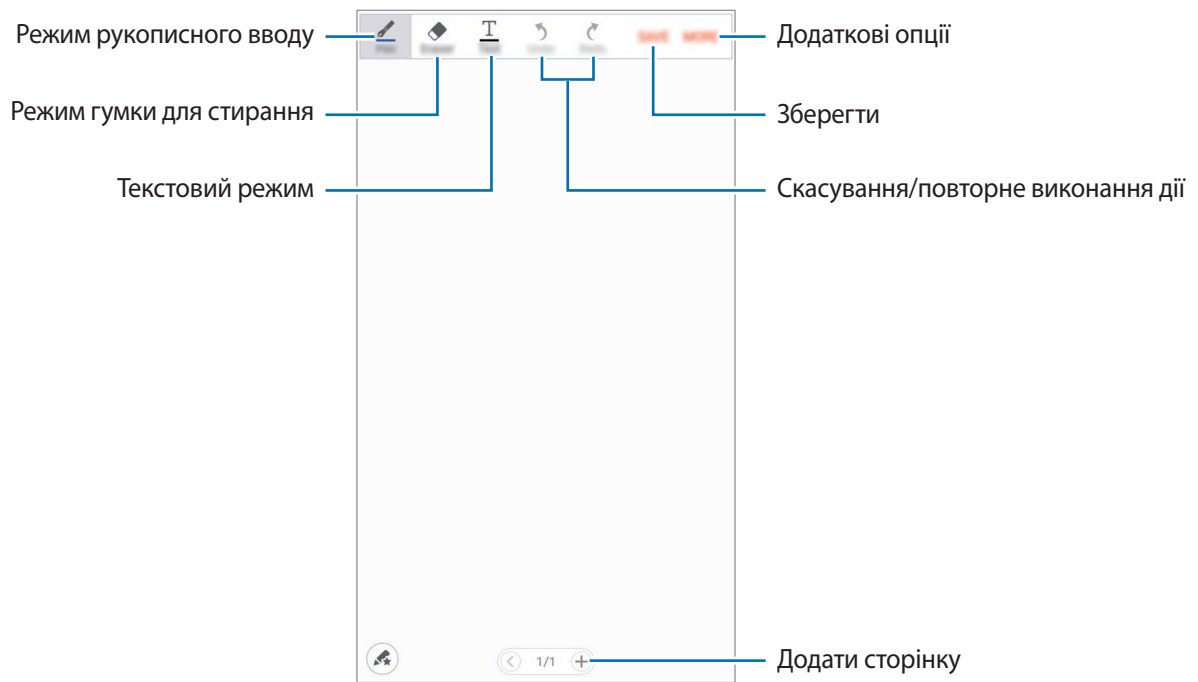

### Змінення установок пера

Під написанні або креслення на екрані торкніться  ще раз, щоб змінити тип або колір ручки, а також товщину лінії.

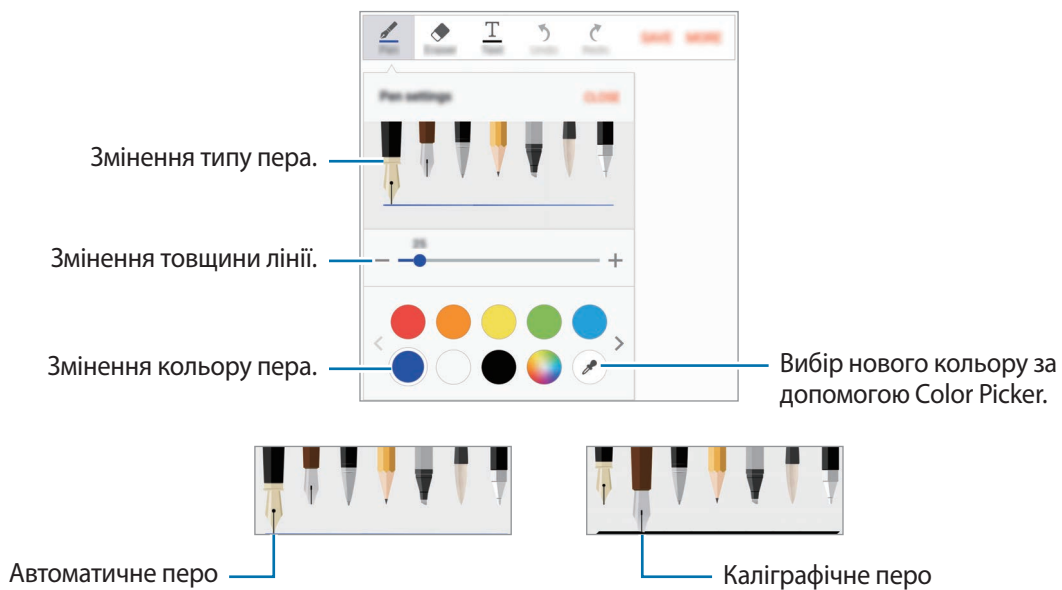

## Використання гумки для стирання

1 Торкніться .

2 Торкніться область, яку потрібно стерти.

Уся лінія в цьому рядку буде стерта. Гумка може стерти S Note рядок за рядком.

- Щоб стерти тільки область, якої ви торкнулися за допомогою пера S Pen, ще раз торкніться  і скасуйте вибір опції **Стер. за розчерком**. Ви можете регулювати розмір гумки для стирання, перетягнувши панель регулювання розміру.
- Щоб видалити весь вміст примітки, торкніться **ВИДАЛИТИ ВСЕ**.



Навіть у разі використання невеликої гумки може бути неможливо стерти виключно потрібну частину.

## Редагування рукописних приміток

Редагування рукописних приміток за допомогою різних опцій, наприклад вирізання, переміщення, змінення розміру або перетворення.

1 Якщо примітка містить рукописний текст або малюнок, торкніться значка **MORE** → **Режим вибору**.

2 Торкніться примітку або накресліть лінію навколо неї, щоб вибрати та редагувати примітку.

Щоб перемістити примітку в інше розташування, виберіть примітку та перетягніть її в нове розташування.

Щоб змінити розмір примітки, виберіть примітку та перетягніть маркери рамки.

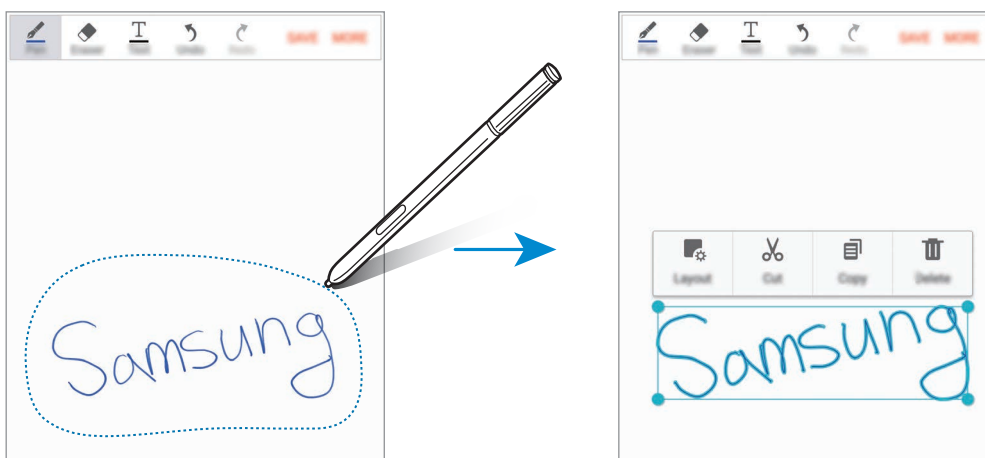

**3** Скористайтесь однією із наведених нижче опцій:

- **Макет:** змінення налаштувань примітки, таких як макет, розмір, колір або товщина.
- **Вирізати:** вирізання примітки. Щоб вставити її в інше розташування, торкніться й утримуйте потрібне розташування, а потім торкніться **Вставити**.
- **Копіювати:** копіювання примітки. Щоб вставити її в інше розташування, торкніться й утримуйте потрібне розташування, а потім торкніться **Вставити**.
- **Видалити:** видалення примітки.

## Створення фотоприміток

Створення фотографій вмісту, отриманого з різних джерел, наприклад рукописного тексту або креслень, для створення приміток.

### Використання автоматичного режиму

**1** На екрані «Усі програми» торкніться **S Note** → ▼ → **Примітки**.

Або на головному екрані торкніться **S** на віджеті **S Note**.

Також можна запустити **S Note** за допомогою пера S Pen. Відкрийте панель керування жестами і торкніться ярлика **S Note**.

**2** Торкніться + → **MORE** → **Вставити** → **ІНШІ** → **Фотопримітка**.

3 Розташуйте краї об'єкта в межах екрана попереднього перегляду.

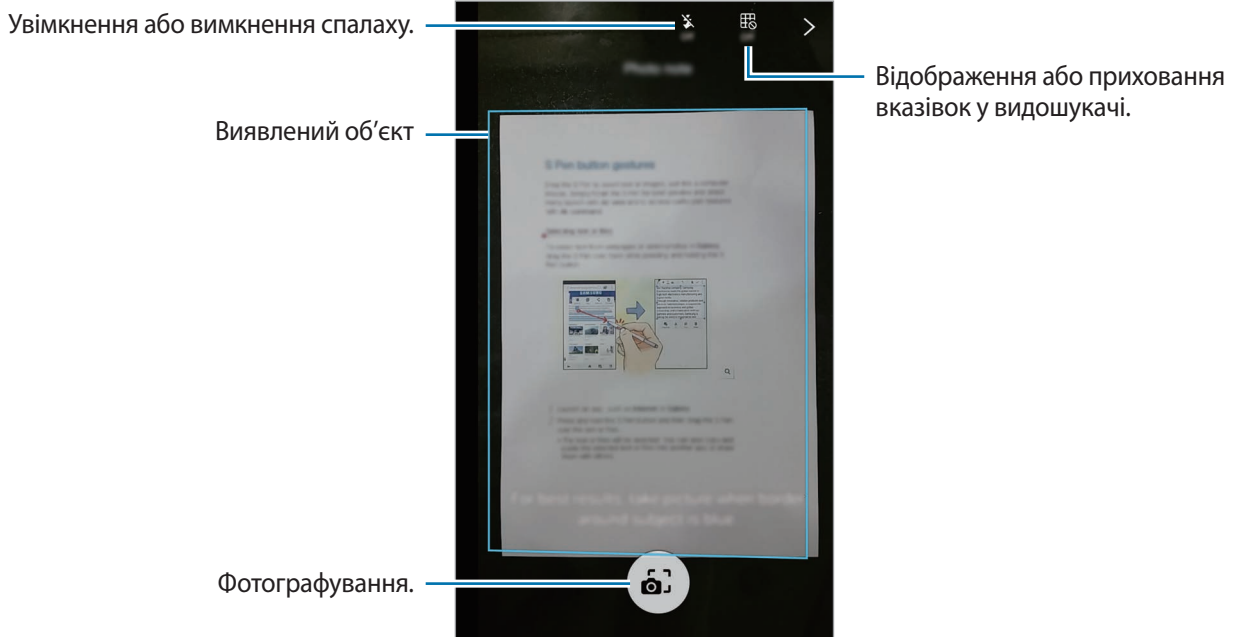

4 Коли межі навколо об'єкта стануть синіми, торкніться , щоб зробити фотографію.

5 Відредагуйте фотографію.

6 Торкніться **ГОТОВО**.

Фотографію буде вставлено у S Note.

## Редагування фотоприміток

Редагування розділів, вставлених до S Note.

1 Натисніть та утримуйте розділ.

Зображення тексту, наявне в розділі, буде векторизоване та перетворене на кольорові лінії, які можна буде редагувати.

2 Виберіть опцію редагування.

- **Макет:** змінення налаштувань примітки, таких як макет, розмір, колір або товщина.
- **Обрізати:** обрізання введених даних.
- **Вирізати:** вирізання примітки. Щоб вставити її в інше розташування, торкніться й утримуйте потрібне розташування, а потім торкніться **Вставити**.



- **Копіювати:** копіювання примітки. Щоб вставити її в інше розташування, торкніться й утримуйте потрібне розташування, а потім торкніться **Вставити**.
- **Видалити:** видалення примітки.

## Збережені фрагменти

Збереження вмісту з різних джерел для створення власного цифрового альбому для вирізок. Переглядаючи веб-сторінки або відео, ви можете вибрати та додати до альбому те, що вам подобається.



Доступність цієї програми залежить від країни або оператора зв'язку.

## Перегляд альбомів для вирізок

Під час запуску цієї програми вперше або її перезапуску після скидання даних прочитайте та прийміть умови та положення, а потім установіть опцію синхронізації.

- 1 Торкніться **Збережені фрагменти** на екрані «Усі програми».
- 2 Торкніться ▼, щоб вибрати категорію і альбом для вирізок.  
Якщо під вмістом в альбомі є посилання, торкніться посилання, щоб перейти до джерела.
- 3 Торкніться **РЕДАГУВАТИ**, щоб відредагувати його.  
Для альбому для вирізок можна вказати назву, а також додати текст, нагадування чи теги.
- 4 Торкніться **ЗБЕРЕГТИ**, щоб зберегти внесені зміни.

## Використання пера S Pen

### Вступ

Написання, креслення та використання сенсорних функцій за допомогою пера S Pen. Щоб отримати доступ до додаткових функцій, натисніть кнопку S Pen.

## Перегляд наведенням

Наведіть перо S Pen на об'єкт на екрані, щоб скористатися різними функціями.

### Попередній перегляд відомостей

Наведіть палець на екран, щоб переглянути вміст або відомості у спливаючому вікні.

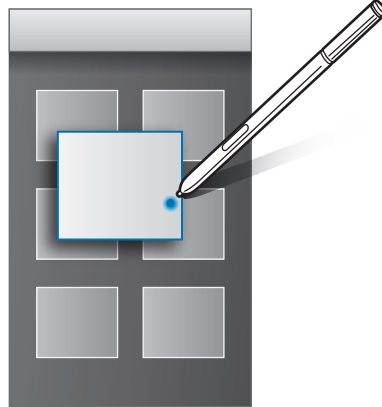

### Використання кнопки миттєвого доступу

Наведіть перо S Pen над елементами в деяких програмах, наприклад **Галерея** та **Відео**, щоб відобразити кнопку миттєвого доступу у вікні попереднього перегляду. Ви можете виконувати різні дії безпосередньо з вікна попереднього перегляду, використовуючи кнопку миттєвого доступу.

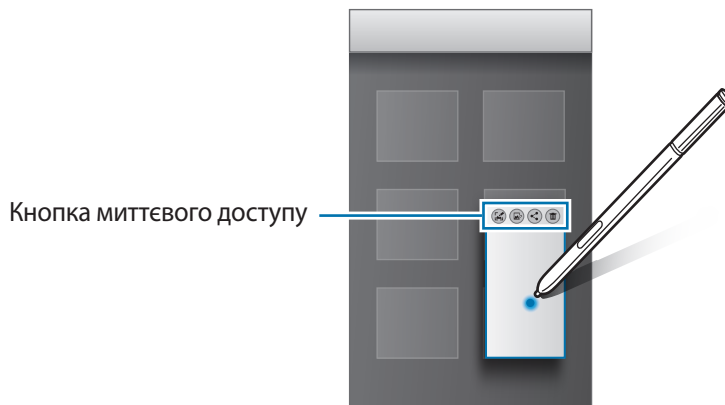

Якщо ця функція не увімкнена, відкрийте екран «Усі програми», торкніться **Налаштування** → **S Pen** → **Перегляд наведенням**, а потім торкніться повзунок **Перегляд наведенням**, щоб увімкнути відповідну функцію.

## Вибір пера

Натискаючи та утримуючи кнопку S Pen, перетягніть S Pen над текстом або списками елементів, щоб вибрати їх. Також можна скопіювати та вставити вибрані елементи або текст в іншу програму або надати до них доступ іншим користувачам.

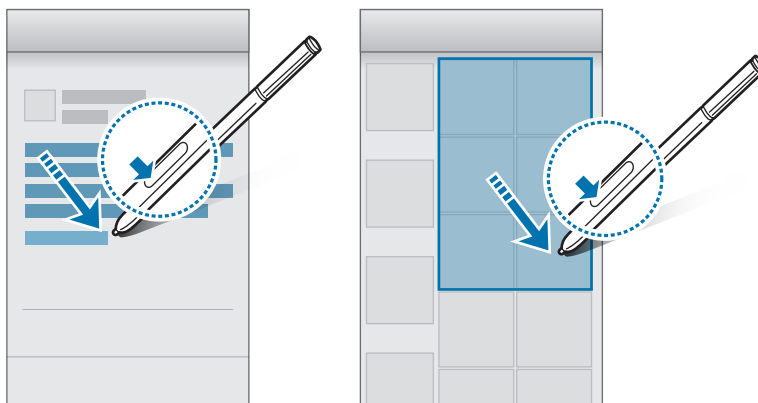

## Рукописне введення

Внесення даних у форми та написання повідомлень з використанням функції рукописного вводу за допомогою пера S Pen.

### Написання в текстових полях

- 1 Розмістіть перо S Pen над текстовим полем.
- 2 Торкніться , щоб відкрити область рукописного вводу.



### 3 Напишіть текст за допомогою S Pen.

Під час створення повідомлення у програмі **Повідомлення** торкніться **РЕЖИМ КРЕСЛЕННЯ** у верхній частині області рукописного вводу, щоб перейти у режим малювання. Малюнок буде вставлено в повідомлення як вкладення.

### 4 Завершивши, торкніться **ГОТОВО**.

## Написання у програмах

Ви можете писати просто на екрані за допомогою пера S Pen, використовуючи деякі функції та програми. Наприклад, за допомогою пера S Pen можна ввести номер телефону на клавіатурі набору номера або встановити час спрацювання будильника, написавши потрібні цифри в області рукописного вводу.



Якщо ця функція не увімкнена, відкрийте екран «Усі програми», торкніться **Налаштування** → **S Pen** → **Рукописне введення** та торкніться повзунок **Рукописне введення**, щоб активувати цю функцію.

# Рухи та функції для полегшення використання пристрою

## Рухи та жести



Надмірне струшування чи кидання пристрою може призвести до виконання небажаних операцій. Здійснюйте керування рухами належним чином.

## Прямий виклик

Під час перегляду виклику, повідомлення чи даних контакту візьміть пристрій і піднесіть його до вуха, щоб здійснити виклик.



Якщо ця функція не ввімкнена, відкрийте екран «Усі програми», торкніться **Налаштування** → **Рухи та жести** → **Прямий виклик**, а потім торкніться повзунок **Прямий виклик**, щоб увімкнути відповідну функцію.

## Розумний сигнал

У разі наявності пропущених викликів або нових повідомлень на пристрої буде відтворено вібрацію у разі його підняття.



Ця функція може не працювати за ввімкненого екрана або якщо пристрій не перебуває на рівній поверхні.

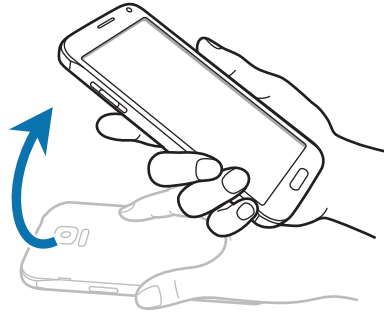

Якщо ця функція не ввімкнена, відкрийте екран «Усі програми», торкніться **Налаштування** → **Рухи та жести** → **Розумний сигнал**, а потім торкніться повзунок **Розумний сигнал**, щоб увімкнути відповідну функцію.

## Вимкнути звук

### Розміщення долоні на екрані

Накрийте екран долонею, щоб вимкнути звук дзвінка вхідних повідомлень або сигналів будильника.

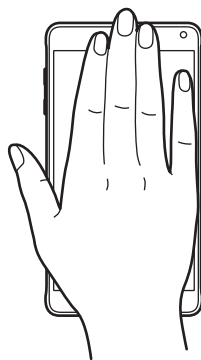

## Перевертання пристрою

Переверніть пристрій, щоб вимкнути звук дзвінка вхідних викликів або сигналів будильника.

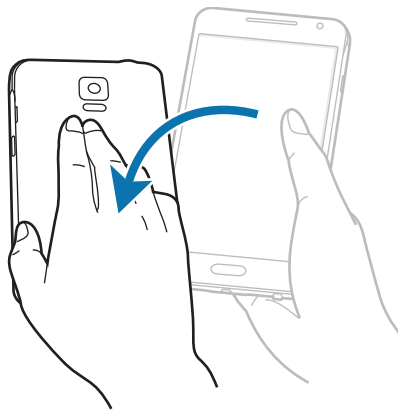

Якщо цю функцію не ввімкнено, відкрийте екран «Усі програми», торкніться **Налаштування** → **Рухи та жести** → **Вимкнути звук**, а потім торкніться повзунка **Вимкнути звук**, щоб увімкнути відповідну функцію.

## Проведення долонею

Проведіть бічною стороною долоні по екрану справа наліво або зліва направо, щоб створити знімок екрана. Щоб переглянути збережений знімок екрана, відкрийте екран «Усі програми» та торкніться **Галерея** → **≡** → **Альбом** → **Screenshots**. Цей зображення можна відредагувати або надати до нього спільний доступ іншим користувачам.



Під час використання деяких програм створення знімка екрана неможливе.

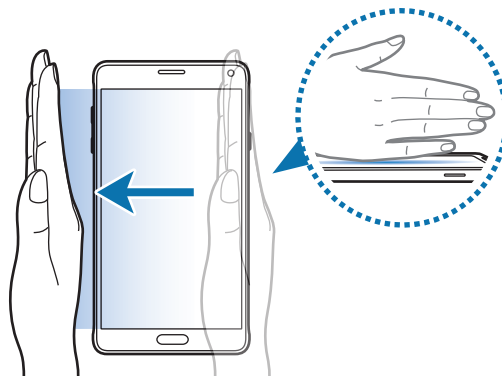

Якщо ця функція не ввімкнена, відкрийте екран «Усі програми», торкніться **Налаштування** → **Рухи та жести** → **Проведення долонею**, а потім торкніться повзунків **Проведення долонею**, щоб увімкнути відповідну функцію.

## Кілька вікон

### Вступ



Одноточасний запуск двох програм на розділеному екрані завдяки режиму декількох вікон. Крім того, підтримується одноточасний запуск декількох програм у спливаючих вікнах.

### Розділення екрана у режимі декількох вікон



Деякі програми, такі як **Калькулятор** і **Контакти**, у разі їх перетягування на екран із трею декількох вікон можуть бути запуснені лише у спливаючому вікні.

- 1 Торкніться й утримуйте , щоб відкрити трей декількох вікон.
- 2 Торкніться й утримуйте значок програми, а потім перетягніть його із трею на екран. Потім перетягніть значок програми у нове розташування на екрані.

Біля значків програм, які можна запустити на екрані одночасно в окремих вікнах, відображається значок . Торкніться й утримуйте  і перетягніть його у нове розташування, щоб відкрити програму в обох вікнах. Щоб одночасно запустити програму у спливаючому вікні, торкніться програми, а потім торкніться .

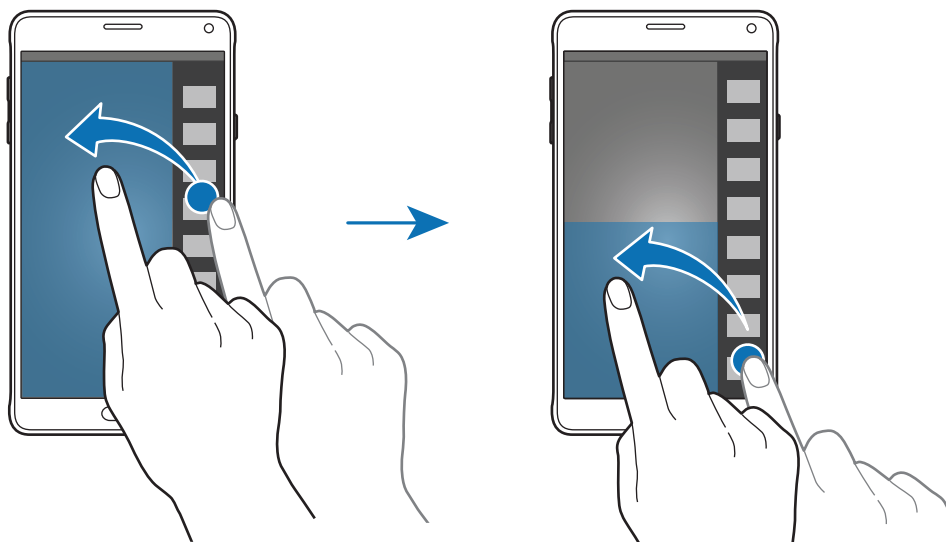



## Запуск програм у режимі декількох вікон зі списку останніх програм

- 1 Торкніться .
- 2 Проведіть вгору або вниз і торкніться , щоб запустити програму в декількох вікнах.

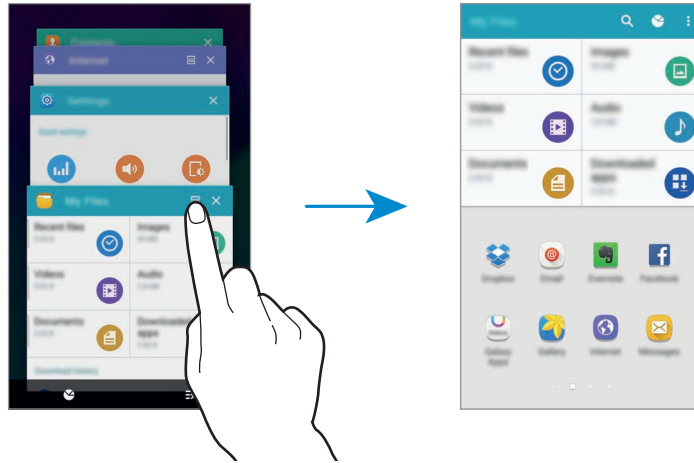



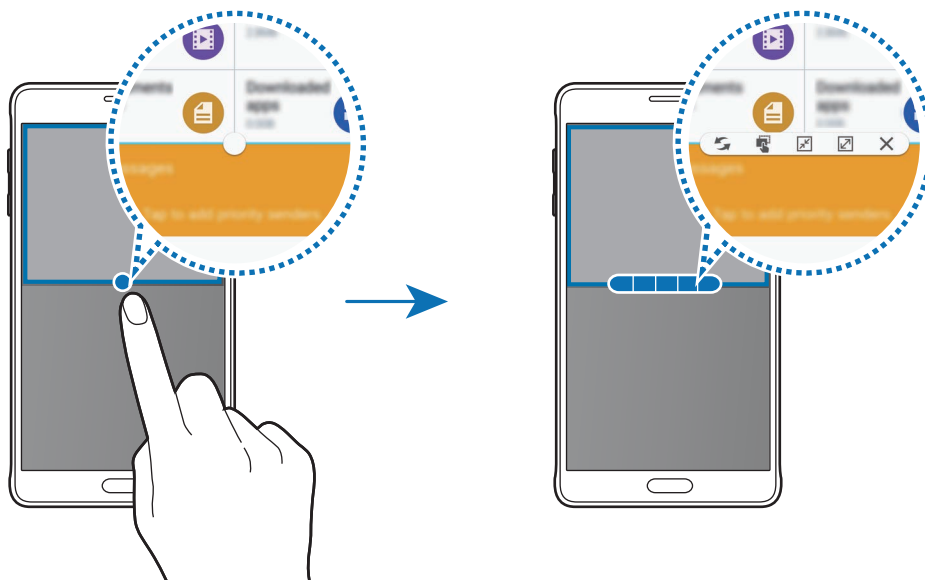

- 3 Виберіть іншу програму, щоб запустити її в режимі декількох вікон.

## Використання опцій режиму декількох вікон

Під час використання програм у режимі декількох вікон виберіть вікно однієї із програм і торкніться кола, наявного між їхніми вікнами, щоб скористатися наведеними нижче опціями.



-  : переключення між програмами, запущеними в режимі декількох вікон.
-  : перетягування фрагментів тексту або скопійованих зображень з одного вікна до іншого. Торкніться й утримуйте потрібний об'єкт у вибраному вікні, а потім перетягніть його в будь-яку частину іншого вікна.
-  : перехід до режиму плаваючого значка.
-  : перехід до повноекранного режиму.
-  : закриття вікна.

### Переміщення вмісту між вікнами програм

До вмісту можна з легкістю надавати спільний доступ програмам, таким як **Email** та **Інтернет** за допомогою перетягування.



Ця функція може не підтримуватися деякими програмами.

- 1 Запустіть програми **Email** та **Інтернет** у режимі декількох вікон.  
Також їх можна запустити у спливаючих вікнах.
- 2 Торкніться кола, наявного між вікнами програм, а потім торкніться .
- 3 Торкніться й утримуйте фрагмент тексту або зображення у вікні програми «Інтернет», а потім перетягніть його в будь-яку частину вікна програми «Email».  
Вибраний об'єкт буде вставлено у вікні програми «Email».



## Змінення розміру вікон

Перетягуйте коло між вікнами програм вгору або вниз, щоб налаштувати розмір вікон.

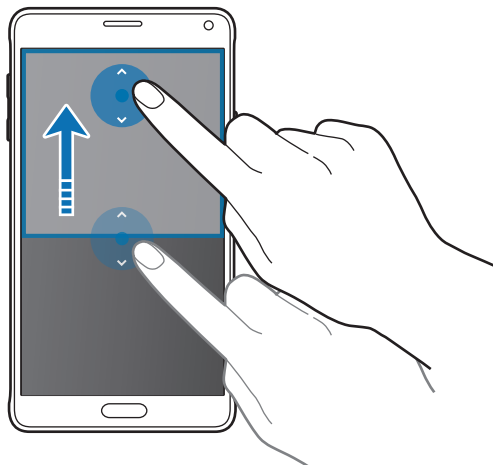

Якщо режим декількох вікон не ввімкнений, відкрийте екран «Усі програми», торкніться **Налаштування** → **Кілька вікон**, а потім торкніться повзунок **Кілька вікон**, щоб увімкнути відповідний режим. Або відкрийте панель швидких налаштувань і торкніться **Кілька вікон**, щоб увімкнути цей режим.

## Спливаючі вікна в режимі декількох вікон

- 1 На екрані «Усі програми» запустіть програму, щоб використовувати спливаюче вікно.
- 2 Проведіть вниз по діагоналі від іншого боку верхнього краю.  
Екран програми відобразиться у спливаючому вікні.

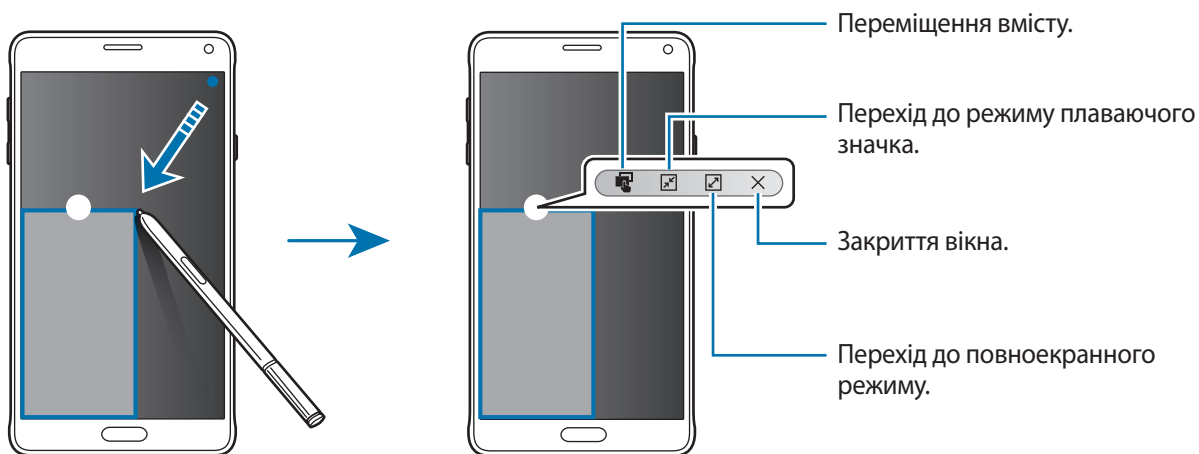

## Переміщення або закриття спливаючих вікон

Щоб перемістити спливаюче вікно, торкніться кола на вікні та перетягніть його в інше розташування.

Щоб закрити вікно, торкніться кола вгорі вікна, а потім торкніться ✕.

## Запуск спливаючих вікон з розділеного екрана в режимі декількох вікнах

- 1 На розділеному екрані в режимі декількох вікон торкніться і утримуйте вікно програми, щоб запустити її у спливаючому вікні.
- 2 Торкніться й утримуйте коло між вікнами програми.  
Вибрана програма відобразиться у спливаючому вікні.

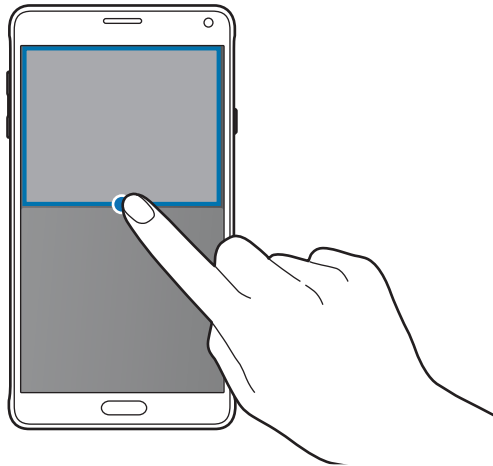

## Запуск спливаючих вікон із трею декількох вікон

Торкніться й утримуйте ↶, щоб відкрити трей декількох вікон. Торкніться значка програми у треї декількох вікон, щоб запустити її у спливаючому вікні.



Якщо режим декількох вікон не увімкнений, відкрийте екран «Усі програми», торкніться **Налаштування** → **Кілька вікон**, а потім торкніться повзунок **Кілька вікон**, щоб увімкнути відповідний режим. Або відкрийте панель швидких налаштувань і торкніться **Кілька вікон**, щоб увімкнути цей режим.

## Керування однією рукою

### Вступ

Для зручнішого використання пристрою однією рукою можна увімкнути режим операцій для виконання однією рукою.

На екрані «Усі програми» торкніться **Налаштування** → **Дисплей та заставка** → **Керування однією рукою**.

### Зменшення розміру екрана

Торкніться **Зменшити розмір екрана**, а потім торкніться повзунка **Зменшити розмір екрана**, щоб увімкнути відповідну функцію.

Щоб перейти до режиму операцій для виконання однією рукою, візьміть пристрій в руку. Швидко проведіть великим пальцем цієї ж руки від краю екрана до його центру, а потім у зворотному напрямку.



## Введення однією рукою

Торкніться **Введення однією рукою**, а потім торкніться повзунка **Введення однією рукою**, щоб увімкнути відповідну функцію.

Торкніться ◀ або ▶, щоб відрегулювати положення клавіш набору, кнопок прийому виклику та інших панелей вводу даних для простого доступу з використанням однієї руки.

## Панель бокових клавіш

Торкніться **Панель бокових клавіш**, а потім торкніться повзунка **Панель бокових клавіш**, щоб увімкнути відповідну функцію.

У разі розташування клавіш «Останні програми», «Домашній» і «Назад», а також інших вибраних функцій як кнопок із краю екрана пристроєм зручніше керувати однією рукою.

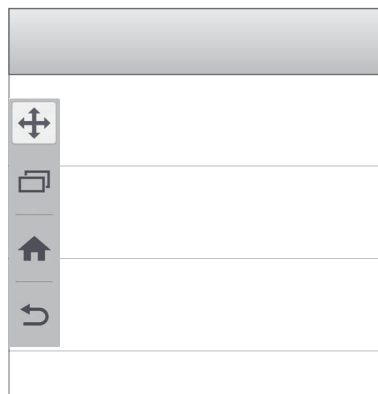

## Збільшення чутливості сенсорного екрана

Використовуйте цю функцію для керування вмістом на екрані в рукавичках.

На екрані «Усі програми» торкніться **Налаштування** → **Дисплей та заставка**, а потім встановіть прапорець поряд з опцією **Збільшення чутливості**. Або відкрийте панель швидких налаштувань і торкніться **Чутливість сенсора**, щоб увімкнути цю функцію.



- Для кращого розпізнавання торкання екрана використовуйте шкіряні рукавички. Рукавички, зроблені з іншого матеріалу, можуть не розпізнаватися.
- Ця функція може не працювати належним чином у разі використання S view.



Одягнувши рукавички, торкніться екрана трохи сильніше для отримання оптимального результату.

# Персоналізація

## Керування головним екраном і екраном «Усі програми»

### Керування головним екраном

#### Додавання об'єктів

На екрані «Усі програми» торкніться й утримуйте потрібну програму або папку, а потім перетягніть її на головний екран.

Щоб додати віджети, відкрийте головний екран, клацніть і утримуйте пусту область на головному екрані, торкніться **Віджети**, торкніться й утримуйте віджет, а потім перетягніть його на головний екран.

#### Переміщення та видалення об'єктів

На головному екрані торкніться й утримуйте потрібний об'єкт, а потім перетягніть його в нове розташування.

Щоб перемістити об'єкт на іншу панель, перетягніть його до краю екрана.

Також можна перемістити програми, які часто використовуються, до області клавіш швидкого доступу внизу головного екрана.

Щоб видалити об'єкт, торкніться й утримуйте потрібний об'єкт. Потім перетягніть його до опції **Видалити** у верхній частині екрана.

#### Створення папок

- 1 На головному екрані торкніться й утримуйте потрібну програму, а потім перетягніть її до опції **Створити папку** у верхній частині екрана.
- 2 Введіть ім'я папки.
- 3 Торкніться **+**, виберіть програми, які потрібно перемістити до цієї папки, і торкніться **ГОТОВО**.

## Керування панелями

Щоб додати, перемістити або видалити певну панель, під час перебування на головному екрані торкніться й утримуйте пусту ділянку.

Щоб додати панель, проведіть по екрану вліво, а потім торкніться **+**.

Щоб перемістити панель, торкніться й утримуйте попереднє зображення панелі, а потім перетягніть його в нове розташування.

Щоб видалити панель, торкніться й утримуйте попереднє зображення панелі, а потім перетягніть його до опції **Видалити** вгорі екрана.

Щоб встановити панель як основний головний екран, торкніться **🏠**.

## Керування екраном «Усі програми»

### Змінення способу сортування

На екрані «Усі програми» торкніться **⋮** → **Сортування** і виберіть спосіб сортування.

### Переміщення об'єктів

На екрані «Усі програми» торкніться **⋮** → **Редагувати**. Торкніться й утримуйте об'єкт, а потім перетягніть його в нове розташування.

Щоб перемістити об'єкт на іншу панель, перетягніть його до краю екрана.

Щоб перемістити об'єкт на нову панель, перетягніть його до опції **Створити сторінку** вгорі екрана.

### Створення папок

- 1 На екрані «Усі програми» торкніться **⋮** → **Створити папку**.  
Або торкніться **⋮** → **Редагувати**, торкніться й утримуйте потрібну програму, а потім перетягніть її до опції **Створити папку** вгорі екрана.
- 2 Введіть ім'я папки.
- 3 Торкніться **+**, виберіть програми, які потрібно перемістити до цієї папки, і торкніться **ГОТОВО**.



## Встановлення заставки та звуків дзвінка

### Встановлення заставки

Встановлення зображення або фотографії, збереженої на пристрої, як заставки для головного екрана або екрана блокування.

- 1** На головному екрані торкніться й утримуйте пусту ділянку, а потім торкніться **Заставки**.  
Або на екрані «Усі програми» торкніться **Налаштування** → **Дисплей та заставка** → **Заставка**.
- 2** Виберіть екран, заставку якого потрібно змінити або на якому її потрібно встановити.
- 3** Проведіть вліво або вправо та виберіть одне із зображень, відображених внизу екрана.  
Щоб вибрати фотографії, зроблені за допомогою камери пристрою, або інші зображення, торкніться **3 галереї**.  
Під час настроювання заставки екрана блокування можна вибрати зображення з різних категорій заставок.
- 4** Торкніться **УСТАНОВИТИ ЯК ЗАСТАВКУ** або **ЗБЕРЕГТИ**.  
Вибране зображення буде встановлено як заставка для головного екрана або екрана блокування.

### Змінення звуків дзвінка

Змінення звуків дзвінка для вхідних викликів і сповіщень.

На екрані «Усі програми» торкніться **Налаштування** → **Звуки та сповіщення**.

Щоб встановити звук дзвінка для вхідних викликів, торкніться **Звуки дзвінка**, виберіть потрібний звук дзвінка й торкніться **ОК**. Щоб використати композицію, збережену на пристрої або в обліковому записі, як звук дзвінка, торкніться **ДОДАТИ**.

Щоб встановити звук дзвінка для сповіщень, торкніться **Звук дзвінка сповіщення**, виберіть потрібний звук дзвінка й торкніться **ОК**.

## Змінення способу блокування екрана

Змінення способу блокування екрана для попередження доступу інших користувачів до ваших особистих даних.

На екрані «Усі програми» торкніться **Налаштування** → **Екран блокування** → **Блокування екрана**, а потім виберіть спосіб блокування екрана. Щоразу під час розблокування пристрою потрібно буде вводити код розблокування.



Якщо ви забули код розблокування, зверніться із пристроєм до сервісного центру Samsung для його скидання.

### Зразок

Накресліть зразок, з'єднавши чотири або більше точок, а потім ще раз накресліть зразок для його підтвердження. Установіть резервний PIN-код, що використовуватиметься для розблокування екрана, якщо ви забудете малюнок.

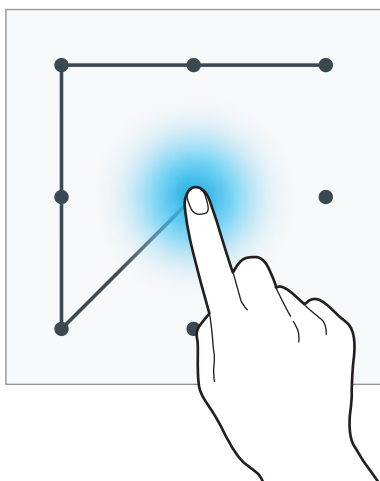

### PIN-код

PIN-код може містити лише цифри. Введіть принаймні чотири цифри, а потім ще раз введіть пароль для його підтвердження.

### Пароль

Пароль може містити символи та цифри. Введіть принаймні чотири символи, включаючи цифри та букви, а потім ще раз введіть пароль для його підтвердження.

### Відбиток пальця

Зареєструйте свої відбитки пальців для розблокування екрана. Додаткову інформацію дивіться у розділі [Відбитки пальців](#).

## Мої місця

Швидкий доступ до корисних функцій, пов'язаних з місцями, які ви часто відвідуєте, за допомогою автоматичного визначення поточного розташування.

### Додавання віджета «Мої місця»

Щоб додати віджет, торкніться й утримуйте пусту ділянку головного екрана, торкніться **Віджети**, торкніться й утримуйте віджет **Мої місця**, а потім перетягніть його на головний екран.



Вибір категорії для додавання відомостей про розташування та змінення налаштувань.

### Налаштування відомостей про розташування

Коли ви опинитеся в місці, для якого було раніше вказано відомості про розташування, пристрій автоматично розпізнає ваше поточне розташування, а на його екрані відобразяться клавіші швидкого доступу до попередньо встановлених функцій. Також буде автоматично встановлено налаштування, настроєні для цього місця.

- 1 У віджеті **Мої місця** виберіть розташування, щоб вказати відомості про нього та встановити клавіші швидкого доступу. Наприклад, торкніться **Дім**, щоб вказати відомості про розташування для свого дому.

Відомості про ваше поточне розташування відобразатимуться в розділі **Адреса та спосіб визначення**. Щоб здійснити автоматичний пошук поточного розташування ще раз, торкніться .

Щоб здійснити цей пошук вручну, введіть адресу або ключове слово для пошуку в полі пошуку й торкніться .

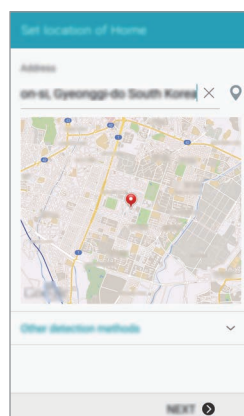



Для автоматичного пошуку поточного розташування переконайтеся, що пристрій підключено до мережі Wi-Fi або мобільної мережі.

2 Торкніться **ДАЛІ**.

3 На екрані керування клавішами швидкого доступу торкніться **КЕРУВАННЯ** → **+** чи **−**, щоб додати або видалити клавіші швидкого доступу до різних програм і функцій.

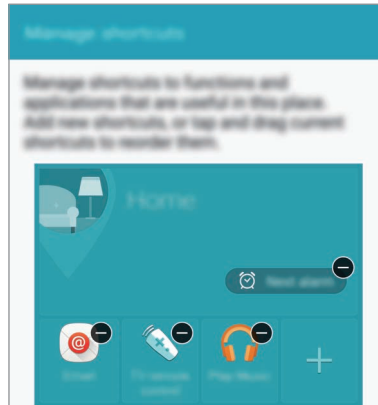

4 Торкніться **ОК**.

Віджет **Мої місця**, до якого застосовуватимуться встановлені налаштування визначення розташування, відобразиться на головному екрані. Щоб змінити додаткові налаштування, такі як режим відтворення звуків або налаштування підключення до мережі Wi-Fi, торкніться **⚙️** → **Налаштовані установки**.

## Додавання додаткових відомостей про розташування

1 На віджеті **Мої місця** торкніться **⚙️**.

2 Торкніться **☰** і виберіть ще одне місце зі списку розташувань.

Щоб додати інші місця до списку розташувань, торкніться **КЕРУВАННЯ МІСЦЯМИ** → **+**.

3 Торкніться значка **📍** для автоматичного пошуку поточного розташування.

Щоб здійснити цей пошук вручну, введіть адресу або ключове слово для пошуку в полі пошуку й торкніться **🔍**.

4 Торкніться **ЗБЕР**.

5 Торкніться **+** або **−**, щоб додати або видалити клавіші швидкого доступу до різних програм і функцій.

6 Торкніться .

Коли ви опинитеся в доданому місці, у віджеті **Мої місця** відобразяться відомості про нього. Щоб змінити додаткові налаштування, такі як режим відтворення звуків або налаштування підключення до мережі Wi-Fi, торкніться  → **Настроювані установки**.

## Відбитки пальців

### Вступ

Для використання функції розпізнавання відбитків пальців на пристрої потрібно зареєструвати та зберегти ваші відбитки пальців. Після реєстрації їх можна буде використовувати разом із такими функціями.

- Блокування екрана
- Реєстрація на веб-сторінках
- Підтвердження облікового запису Samsung
- Оплата за допомогою PayPal



Доступність цієї функції залежить від країни або оператора зв'язку.

## Поради стосовно ефективнішого розпізнавання відбитків пальців

Під час сканування відбитків пальців за допомогою пристрою зверніть увагу на наведені нижче моменти, що можуть вплинути на роботу цієї функції.

- Датчик відбитків пальців розташований на клавіші «Домашній». Переконайтеся, що на клавіші «Домашній» немає подряпин, а також що вона не пошкоджена внаслідок взаємодії з металевими предметами, такими як монети, ключі та намиста.
- Якщо на екрані є встановлена виробником захисна плівка, її наявність може призводити до неправильної роботи датчика відбитків пальців. Зніміть цю плівку, щоб покращити чутливість до розпізнавання відбитків пальців.
- Переконайтеся, що область зчитування відбитків пальців і самі пальці чисті та сухі.

- Відбитки пальців можуть не розпізнаватися, якщо на подушечках пальців є зморшки або шрами.
- Відбитки пальців можуть бути не розпізнані, якщо пальці маленькі або тонкі.
- Щоб покращити розпізнавання, реєструйте відбитки пальців тієї руки, якою ви найчастіше користуєтеся для виконання дій на пристрої.
- Не проводьте пальцем надто швидко або надто повільно. Щоб пристрій розпізнав відбиток, палець потрібно проводити із помірною швидкістю.
- У сухому середовищі може зрости рівень статичної електрики у пристрої. Не використовуйте цю функцію в сухому середовищі або доторкніться до металевого предмета перед її використанням, щоб зняти статичний заряд.

### Реєстрація відбитків пальців



Якщо палець зігнуто або якщо використовуються кінчики пальців, пристрій може не розпізнати відбитки пальців.

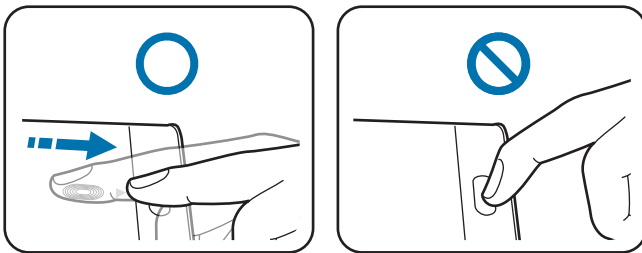

- 1 На екрані «Усі програми» торкніться **Налаштування** → **Відбитки пальців** → **Диспетчер відбитків пальців**.
- 2 Ознайомтеся з відображеними на екрані відомостями й торкніться **ОК**.
- 3 Покладіть палець на область зчитування відбитків пальців у нижній центральній частині екрана.

- 4 Торкніться й утримуйте екран в області зчитування відбитків пальців, а потім проведіть вниз по клавіші «Домашній».

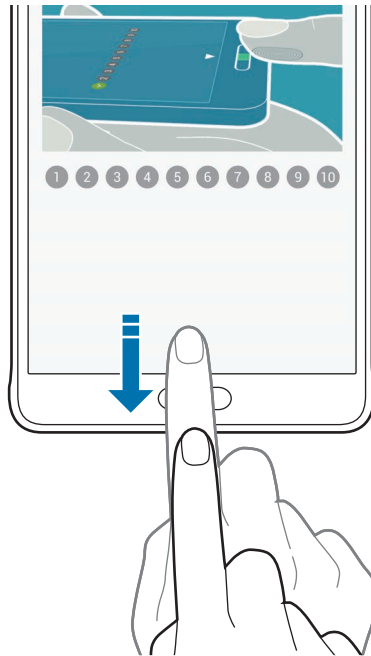

Повторюйте цю дію, використовуючи той самий палець, доки відбиток пальця не буде зареєстровано.



- 5 Торкніться **ГОТОВО**, щоб завершити сканування відбитку пальця. Або торкніться **ЗАРЕЄСТРУВАТИ**, щоб зареєструвати ще один відбиток пальця.
- 6 Коли з'явиться екран із запитом щодо реєстрації резервного пароля, введіть резервний пароль і торкніться **ПРОДОВЖИТИ**.
- 7 Введіть резервний пароль ще раз для його підтвердження й торкніться **ОК**.  
Замість сканування відбитків пальців можна скористатися резервним паролем.
- 8 Якщо відобразиться спливаюче вікно блокування за допомогою відбитків пальців, торкніться **ОК**. Для розблокування екрана можна скористатися відбитками пальців.

## Скасування реєстрації відбитків пальців

Ви можете скасувати реєстрацію відбитків пальців за допомогою диспетчера відбитків пальців.

- 1 На екрані «Усі програми» торкніться **Налаштування** → **Відбитки пальців** → **Диспетчер відбитків пальців**.
- 2 Відскануйте зареєстрований відбиток пальця або торкніться  і введіть резервний пароль.
- 3 Торкніться  → **Вибрати**.
- 4 Виберіть відбитки пальців, реєстрацію яких потрібно скасувати, і торкніться .

## Змінення резервного паролю

Пароль, що використовується як альтернативний під час сканування відбитків пальців, можна змінити.

- 1 На екрані «Усі програми» торкніться **Налаштування** → **Відбитки пальців** → **Зміна резервного пароля**.
- 2 Введіть резервний пароль.
- 3 Введіть новий пароль і торкніться **ПРОДОВЖИТИ**.
- 4 Ще раз введіть пароль і торкніться **ОК**.

## Підтвердження пароля до облікового запису Samsung

Відбитки пальців можна використовувати для підтвердження пароля до облікового запису Samsung. Замість введення пароля можна просто відсканувати відбиток пальця, наприклад під час придбання вмісту на веб-сайті **Galaxy Apps**.

На екрані «Усі програми» торкніться **Налаштування** → **Відбитки пальців** → **Вхід в Samsung account**, а потім торкніться повзунка **Вхід в Samsung account**, щоб увімкнути відповідну функцію.



## Використання відбитків пальців для входу в облікові записи

Відбитки пальців можна використовувати для реєстрації на веб-сторінках, що підтримують функцію збереження паролів.

- 1 На екрані «Усі програми» торкніться **Налаштування** → **Відбитки пальців** → **Вхід на Веб-сайти** і торкніться повзунка **Вхід на Веб-сайти**, щоб увімкнути відповідну функцію.
- 2 Відкрийте веб-сторінку, на якій потрібно зареєструватися за допомогою відбитка пальця.
- 3 Введіть ім'я користувача та пароль, а потім торкніться кнопки входу на веб-сторінці.
- 4 Встановіть прапорець поряд із опцією **Вхід за допомогою розпізнавання відбитків пальців** і торкніться **ЗАПАМ'ЯТАТИ**.

Відбитки пальців можна використовувати для підтвердження облікового запису та пароля під час входу на веб-сторінку.

## Особистий режим

### Вступ

Приховання особистого вмісту, збереженого на пристрої, для запобігання доступу до нього інших користувачів.

У особистому режимі можна приховати елементи в папках **Галерея**, **Відео**, **Музика**, **Диктофон**, **Мої файли** та **S Note**.

### Налаштування особистого режиму

- 1 На екрані «Усі програми» торкніться **Налаштування** → **Особистий режим**.
- 2 Ознайомтеся з відображеними на екрані відомостями й торкніться **ДАЛІ**.
- 3 Ознайомтеся з відображеними на екрані відомостями про використання цієї функції й торкніться **ДАЛІ**.

- 4 Торкніться **ЗАПУСТИТИ**, виберіть спосіб отримання доступу до особистого режиму, а потім дотримуйтеся вказівок на екрані, щоб завершити налаштування.  
Особистий режим активується, і на панелі сповіщень з'являється значок .

## Приховання вмісту

- 1 На екрані «Усі програми» запустіть програму, щоб приховати елементи.
- 2 Виберіть елемент й торкніться  → **Перемістити до особистої папки**.  
Якщо особистий режим не увімкнено, перейдіть до наступних кроків.
- 3 Ознайомтеся з відображеними на екрані відомостями й торкніться **ОК**.
- 4 Дотримуйтеся вказівок на екрані, щоб ввести попередньо встановлений код доступу до особистого режиму.  
Вибрані елементи перемістяться в особисту папку та зникнуть з екрана.



У випадку, якщо особистий режим не увімкнений, приховування елемента призведе до того, що особистий режим буде увімкнений під час переміщення вибраного елемента до особистої папки та буде вимкнений після завершення передавання.

## Перегляд прихованого вмісту

Приховані об'єкти можна переглянути лише за увімкненого особистого режиму.

- 1 На екрані «Усі програми» торкніться **Налаштування** → **Особистий режим**, а потім торкніться повзунка **Особистий режим**, щоб увімкнути відповідну функцію.  
Або відкрийте панель швидких налаштувань і торкніться **Особистий режим**, щоб увімкнути цей режим.
- 2 Дотримуйтеся вказівок на екрані, щоб ввести попередньо встановлений код доступу до особистого режиму.
- 3 На екрані «Усі програми» торкніться **Мої файли** → **Особистий**.  
На екрані відобразяться всі об'єкти, переміщені до особистого режиму.

## Відновлення прихованого вмісту

- 1 У особистій папці виберіть об'єкти, які більше не потрібно приховувати.
- 2 Торкніться  → **Видалити з особистого режиму**.
- 3 Виберіть папку, до якої потрібно перемістити вибрані об'єкти.  
Ці об'єкти буде переміщено до вибраної папки.

## Спрощений режим

У спрощеному режимі використовується простіший макет головного екрана та більші значки, що полегшує використання пристрою.

### Перехід до спрощеного режиму

- 1 На екрані «Усі програми» торкніться **Налаштування** → **Спрощений режим** → **Спрощений режим**.
- 2 Виберіть програми, до яких треба застосувати спрощений режим.
- 3 Торкніться **ГОТОВО**.

### Повернення до стандартного режиму

Проведіть вліво по головному екрану й торкніться **Спрощені налаштування** → **Спрощений режим** → **Стандартний режим** → **ГОТОВО**.

## Передавання даних із попереднього пристрою

### Використання резервних облікових записів

Для передавання даних резервного копіювання із попереднього пристрою на поточний пристрій можна використати свій обліковий запис Google або Samsung. Додаткову інформацію дивіться у розділі [Створення резервних копій і відновлення даних](#).

### Використання програми Samsung Smart Switch

За допомогою програми Smart Switch можна передавати дані зі старого пристрою на новий. Щоб отримати додаткові відомості, відвідайте веб-сайт [www.samsung.com/smartswitch](http://www.samsung.com/smartswitch).



Програма Samsung Smart Switch може не підтримуватися на деяких пристроях і комп'ютерах.

### Використання програми Smart Switch Mobile

Використовуйте цю програму для передавання даних із попереднього пристрою на новий пристрій. Її можна завантажити з веб-сайтів **Galaxy Apps** або **Play Маркет**.

- 1 На пристрої торкніться **Smart Switch**.
- 2 На пристрої виберіть опцію залежно від типу попереднього пристрою та дотримуйтеся вказівок на екрані.  
Якщо на попередньому пристрої використовувалася ОС Android, переконайтеся, що на ньому встановлено програму Smart Switch Mobile. Для отримання додаткових відомостей див. довідку.

### Використання програми Smart Switch із комп'ютерами

Використовуйте цю функцію для імпорту резервної копії даних (з мобільних пристроїв певних марок) із комп'ютера на пристрій. Програму можна завантажити з веб-сайту [www.samsung.com/smartswitch](http://www.samsung.com/smartswitch).

- 1 Створіть на комп'ютері резервну копію даних, збережених на попередньому пристрої. За додатковими відомостями зверніться до виробника пристрою.
- 2 На комп'ютері запустіть програму Smart Switch.

- 3 Підключіть поточний пристрій до комп'ютера за допомогою кабелю USB.
- 4 На комп'ютері виберіть марку попереднього пристрою, а потім дотримуйтеся вказівок на екрані для передавання даних на поточний пристрій.

## Використання програми Samsung Kies

Імпортуйте резервну копію даних із комп'ютера за допомогою програми Samsung Kies, щоб відновити дані на пристрої. Програму Samsung Kies також можна використовувати для створення резервної копії даних на комп'ютері. Додаткову інформацію дивіться у розділі [Підключення за допомогою програми Samsung Kies](#).

## Настроювання облікових записів

### Додавання облікових записів

Для використання деяких програм, інстальованих на пристрої, потрібно мати зареєстрований обліковий запис. Створіть облікові записи для використання всіх можливостей пристрою.

- 1 На екрані «Усі програми» торкніться **Налаштування** → **Облікові записи** → **Додати обліковий запис**.
- 2 Виберіть службу облікових записів.
- 3 Щоб завершити настроювання облікового запису, дотримуйтеся вказівок на екрані.

Щоб синхронізувати вміст зі своїми обліковими записами, виберіть потрібний обліковий запис і встановіть прапорці біля об'єктів, які потрібно синхронізувати.

### Видалення облікових записів

На екрані «Усі програми» торкніться **Налаштування** → **Облікові записи**, виберіть потрібний обліковий запис, а потім торкніться  → **Видалити обл. запис**.

## Реєстрація облікових записів Samsung

Для використання деяких програм Samsung потрібен обліковий запис Samsung. Можна створювати резервну копію даних або відновлювати дані, збережені на пристрої в обліковому записі Samsung. Зареєструйте обліковий запис Samsung на пристрої, щоб користуватися службами Samsung.

- 1 На екрані «Усі програми» торкніться **Налаштування** → **Облікові записи** → **Додати обліковий запис**.
- 2 Торкніться **Обліковий запис Samsung**.
- 3 Торкніться **ВХІД**.
- 4 Введіть адресу електронної пошти та пароль, а потім торкніться **ВХІД**.

Після реєстрації облікового запису Samsung можна буде використовувати програми, для яких потрібен обліковий запис Samsung без процедури входу.



# Телефон і контакти

## Телефон

### Вступ

Здійснення голосових і відеовикликів і відповідь на них.

### Здійснення викликів

- 1 Торкніться **Телефон** на екрані «Усі програми».
- 2 Торкніться **Клавіатура** та введіть номер телефону.
- 3 Торкніться , щоб здійснити виклик, або торкніться , щоб здійснити відеовиклик.

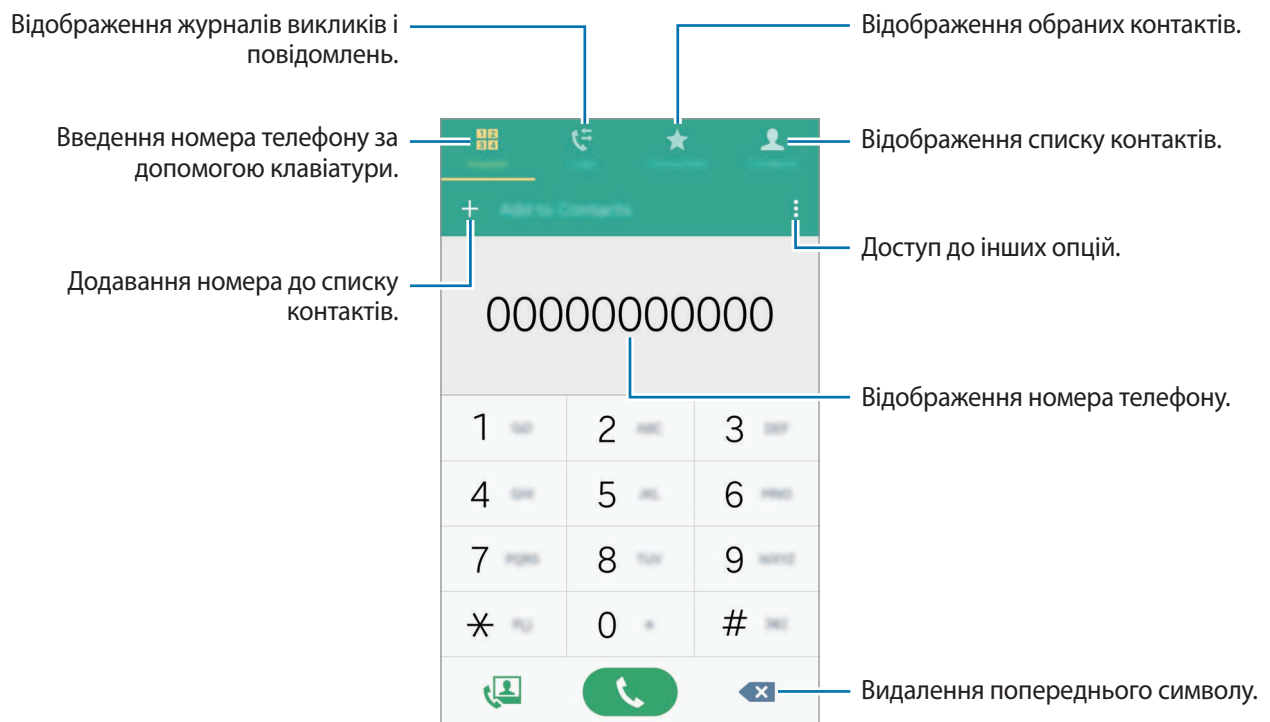

## Здійснення викликів із журналів викликів або списку контактів

Торкніться **Журнали** або **Контакти**, потім проведіть вправо по імені контакту або номеру телефону, щоб здійснити виклик.

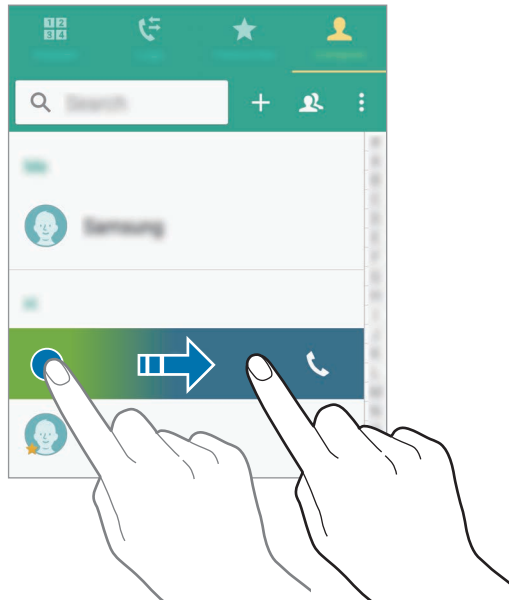

## Здійснення викликів зі списку обраних контактів

Виберіть контакт і торкніться ★, щоб додати контакт у список улюблених контактів.

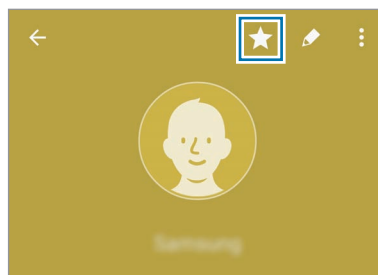

Відкрийте екран «Обране» та виберіть контакт для виклику.



## Здійснення міжнародного виклику

- 1 Торкніться **Клавіатура**.
- 2 Натисніть і утримуйте **0**, доки не відобразиться символ **+**. Введіть код країни, регіональний код і номер телефону, а потім торкніться .

## Отримання викликів

### Відповідь на виклики

Під час вхідного виклику перетягніть  за межі великого кола.



### Відхилення виклику

Під час вхідного виклику перетягніть  за межі великого кола.

### Пропущені виклики

За наявності пропущеного виклику на панелі сповіщення відображається значок . Відкрийте панель сповіщень, щоб переглянути список пропущених викликів. Або на екрані «Усі програми» торкніться **Телефон** → **Журнали** та перегляньте пропущені виклики.



- Щоб надіслати повідомлення в разі відхилення вхідного виклику, перетягніть панель повідомлення про відхилення вгору.
- Щоб створити різні повідомлення про відхилення виклику, відкрийте головний екран і торкніться  →  → **Налаштування** → **Виклик** → **Відхилення виклику** → **Повідомл. при відхиленні** → **+**.

## Опції, доступні під час викликів

### Доступні під час голосового виклику можливості

Підтримуються такі можливості:

-  : збільшення гучності.
- **Дод.виклик:** здійснення другого виклику.
- **Клавіатура:** відкриття клавіатури.
- **Завершити:** завершення поточного виклику.
- **Динамік:** увімкнення або вимкнення гучномовця. Під час використання гучномовця говоріть у мікрофон, розташований вгорі пристрою, і тримайте пристрій на певній відстані від органів слуху.
- **Вимк. звук:** вимкнення мікрофона, щоб інший абонент не чув вас.
- **Bluetooth:** переключення на гарнітуру Bluetooth, якщо її підключено до пристрою.

### Можливості, доступні під час відеовиклику

Торкніться екрана і скористайтесь такими опціями.

- **Перекл.:** переключення між передньою та задньою камерами.
- **Вимк. звук:** вимкнення мікрофона, щоб інший абонент не чув вас.
- **Завершити:** завершення поточного виклику.



Тривалість відеовиклику в режимі двох камер може становити до 3 хвилин. Через 3 хвилини задня камера автоматично вимикається задля забезпечення ефективної роботи.

## Контакти

### Вступ

Створення нових і керування наявними контактами.

### Додавання контактів

#### Переміщення контактів з інших пристроїв

Контакти, збережені на інших пристроях, можна перенести на поточний пристрій. Додаткову інформацію дивіться у розділі [Передавання даних із попереднього пристрою](#).

#### Створення контактів вручну

- 1 На екрані «Усі програми» торкніться **Контакти** → **Контакти**.
- 2 Торкніться **+** і виберіть розташування сховища.
- 3 Введіть контактні відомості.
- 4 Торкніться **ЗБЕРЕГТИ**.

Щоб додати номер телефону до списку контактів за допомогою клавіатури, торкніться **Клавіатура**, введіть номер телефону й торкніться **Додати до контактів**.

Щоб додати номер телефону до списку контактів з журналу отриманих викликів або повідомлень, торкніться **Журнали**, а потім торкніться зображення контакту.





## Пошук контактів

На екрані «Усі програми» торкніться **Контакти** → **Контакти**.

Скористайтесь одним із наведених нижче способів пошуку:

- Прокрутіть список контактів вгору або вниз.
- Для швидкого прокручування проведіть пальцем по покажчику у правій частині списку контактів.
- Торкніться поля пошуку, розташоване вгорі списку контактів, і введіть критерії пошуку.

Вибравши контакт, ви можете виконати одну з таких дій:

-  : додавання контактів до обраних.
-  /  : здійснення голосового або відеовиклику.
-  : створення повідомлення.
-  : створення повідомлення електронної пошти.

# Звичайні повідомлення та повідомлення електронної ПОШТИ

## Повідомлення

### Вступ

Надсилання SMS- або MMS-повідомлень і перегляд повідомлень у розмовах.

### Надсилання повідомлень



За надсилання повідомлень під час перебування в роумінгу може стягуватися додаткова плата.

- 1 Торкніться **Повідомлення** на екрані «Усі програми».
- 2 Торкніться .
- 3 Додайте одержувачів і введіть текст повідомлення.

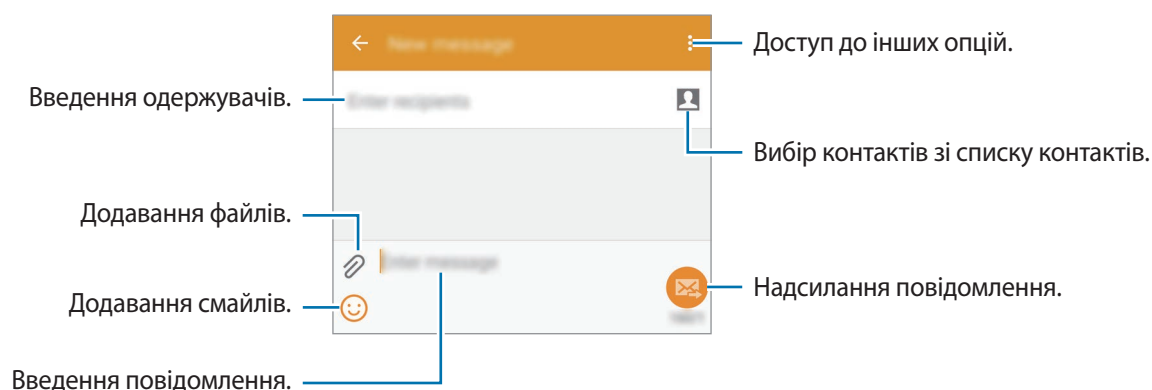

- 4 Торкніться , щоб надіслати повідомлення.

## Перегляд повідомлень

Повідомлення групуються в ланцюжки повідомлень за контактами.



За отримання повідомлень під час перебування в роумінгу може стягуватися додаткова плата.

- 1 Торкніться **Повідомлення** на екрані «Усі програми».
- 2 Виберіть контакт у списку повідомлень.
- 3 Перегляньте розмову.

Щоб переглянути додаткові відомості, торкніться  у поданні відомостей повідомлення.



## Email



### Вступ

Додавання облікових записів електронної пошти для отримання повідомлень електронної пошти та відповіді на них.



### Настроювання облікових записів електронної пошти

- 1 Торкніться **Email** на екрані «Усі програми».  
Настроювання облікового запису електронної пошти під час першого використання **Email**.
- 2 Введіть адресу електронної пошти та пароль, потім торкніться **ДАЛІ**.  
Щоб зареєструвати корпоративний обліковий запис електронної пошти вручну, торкніться **НАЛАШТУВАННЯ ВРУЧНУ**.
- 3 Щоб завершити, дотримуйтеся інструкцій на екрані.

Щоб настроїти інший обліковий запис електронної пошти, торкніться  → **КЕРУВАННЯ ОБЛІКОВИМИ ЗАПИСАМИ** → .

За наявності декількох облікових записів електронної пошти один із них можна встановити як обліковий запис за замовчуванням. Торкніться  → **КЕРУВАННЯ ОБЛІКОВИМИ ЗАПИСАМИ** →  → **Установити стандартний обліковий запис**.

## Надсилання повідомлень електронної пошти

- 1 Торкніться **Email** на екрані «Усі програми».
- 2 Торкніться  внизу екрана, щоб створити повідомлення.
- 3 Додайте одержувачів і введіть текст повідомлення.
- 4 Торкніться , щоб надіслати повідомлення.

## Читання повідомлень електронної пошти

- 1 Торкніться **Email** на екрані «Усі програми».
- 2 У списку повідомлень торкніться повідомлення, яке потрібно переглянути.

# Камера та галерея

## Камера

### Вступ

Фото- та відеозйомка в різних режимах і з різними установками.

### Основні функції зйомки

Можна знімати фотографії та записувати відео. Фотографії та відео можна переглянути в **Галерея**.



Торкніться **Камера** на екрані «Усі програми».

### Правила поводження з камерою

- Не фотографуйте та не знімайте на відео людей без їхньої згоди.
- Не фотографуйте та не знімайте відео в місцях, де це заборонено.
- Не фотографуйте та не знімайте відео в місцях, де можна порушити приватне життя інших людей.



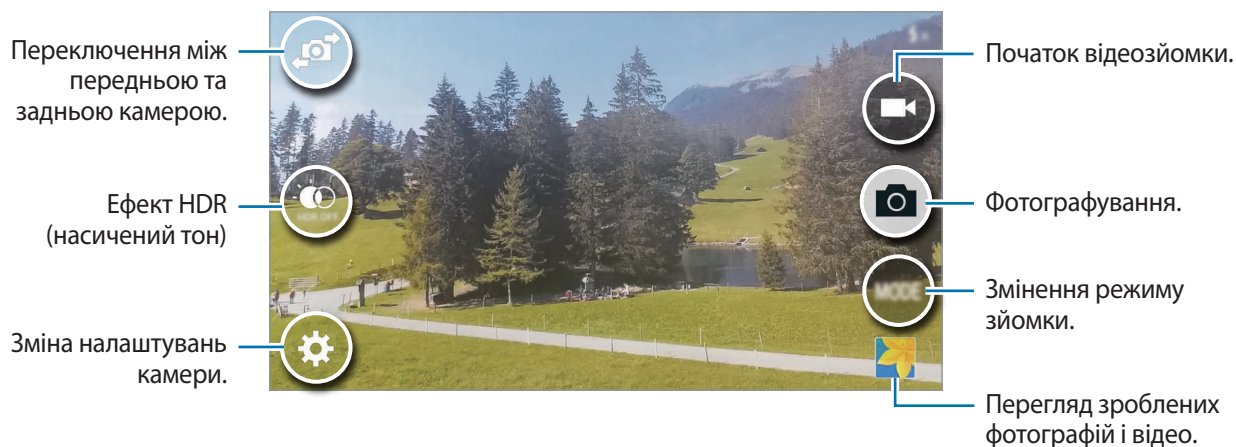

## Фото- та відеозйомка

- 1 Торкніться зображення на екрані попереднього перегляду в точці, в якій камера має сфокусуватися.
- 2 Торкніться , щоб зняти фотографію, або , щоб зняти відео.



## Запуск камери з екрана блокування



Для миттєвої зйомки запустіть програму **Камера** на екрані блокування.

- 1 На екрані блокування перетягніть  за межі великого кола.
- 2 Торкніться зображення на екрані попереднього перегляду в точці, в якій камера має сфокусуватися.
- 3 Торкніться , щоб зняти фотографію, або , щоб зняти відео.



Доступність цієї функції залежить від країни або оператора зв'язку.



- Покладіть два пальці на екран і розведіть їх, щоб збільшити масштаб, або зведіть, щоб його зменшити.
- Щоб зробити фотографію під час відеозйомки, торкніться .
- Щоб змінити фокус під час відеозйомки, торкніться у місці, де потрібно сфокусуватися. Щоб сфокусуватись на центрі екрана, торкніться .

## Селфі

### Автоматична зйомка автопортретів

Під час зйомки за допомогою передньої камери покладіть палець на датчик або скористайтеся голосовими командами, щоб автоматично зробити фотографію, не натискаючи кнопку затвора.

- 1 Торкніться **Камера** на екрані «Усі програми».
- 2 Торкніться , щоб перемкнути зйомку на передню камеру для автопортретів.
- 3 Спрямуйте об'єктив передньої камери на обличчя.
- 4 Покладіть палець на датчик на задній панелі пристрою, а потім приберіть його, щоб зробити автопортрет. Також, щоб зробити автопортрет, можна промовити «Smile», «Cheese», «Capture» або «Shoot». Щоб записати відео, промовте «Record video».

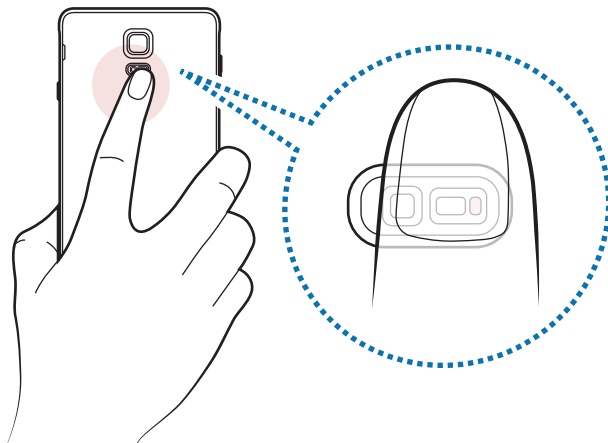

## Широкоформатне селфі

Зйомка широкоформатного автопортрету, за допомогою якого можна показати більше людей на одній фотографії, щоб ніхто з них не залишився поза кадром.

- 1 Торкніться **Камера** на екрані «Усі програми».
- 2 Торкніться , щоб перемкнути зйомку на передню камеру для автопортретів.
- 3 Торкніться **Режим** → **Широкоформатне селфі**.
- 4 Спрямуйте об'єктив передньої камери на обличчя.
- 5 Покладіть палець на датчик на задній панелі пристрою, а потім приберіть його, щоб зробити автопортрет. Також, щоб зробити автопортрет, можна промовити «Smile», «Cheese», «Capture» або «Shoot». Щоб записати відео, промовте «Record video».
- 6 Повільно поверніть пристрій вліво, а потім вправо, щоб створити широкоформатний автопортрет.



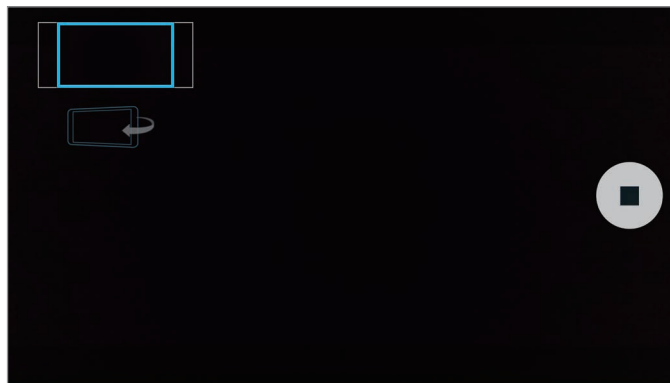

Коли синя рамка переміститься до краю білої рамки, пристрій автоматично зробить наступні фотографії.



- Переконайтеся, що синя рамка перебуває у вікні видошукача.
- Під час зйомки панорамних автопортретів об'єктам слід залишатися нерухомими.
- Роздільна здатність фотографії може залежати від умов освітлення.
- Верхня та нижня частини зображення, що відображені на екрані попереднього перегляду, можуть бути відсутні на фотографії залежно від умов зйомки.

## HDR (насичений)

Створення зображень з насиченими кольорами та збереження деталей у світлих і темних ділянках.

- 1 Торкніться **Камера** на екрані «Усі програми».
- 2 Торкніться  на краю екрана, щоб переключитися на задню камеру.
- 3 Торкніться  на екрані попереднього перегляду краю екрана.  
Значок буде змінено на .
- 4 Торкніться , щоб зняти фотографію.



Без ефекту



З ефектом

## Режими зйомки

Зйомка фотографій у різних режимах.

Торкніться **Камера** на екрані «Усі програми».

### Авто

Цей режим використовується для автоматичного визначення оптимального режиму зйомки з урахуванням умов зйомки.

На екрані попереднього перегляду торкніться **Режим** → **Авто**.



## Авто селфі

Цей режим використовується для створення автопортретів за допомогою задньої камери.

- 1 На екрані попереднього перегляду торкніться **Режим** → **Авто селфі**.
- 2 Перетягніть або змініть розмір рамки, щоб встановити область виявлення обличчя.
- 3 Виберіть кадр з об'єктивом задньої камери, спрямованим на вас.
- 4 Прислухайтесь до звукових сигналів, які направляють вас, щоб коректувати композицію.  
Коли все обличчя потрапить в область виявлення камери, пролунає попереджувальний сигнал; потім буде відтворено кількасекундний звуковий сигнал і камера автоматично зробить фотографію.

## Вибіркове фокусування

Використання ефекту розфокусування для виділення деяких об'єктів на фотографії.

- 1 На екрані попереднього перегляду торкніться **Режим** → **Вибіркове фокусування**.
- 2 Торкніться зображення на екрані попереднього перегляду в точці, в якій камера має сфокусуватися.
- 3 Торкніться , щоб зняти фотографію.
- 4 Торкніться ескізу в нижній правій частині екрана попереднього перегляду.
- 5 Торкніться  і виберіть одну з таких опцій:
  - **Ближній фокус:** розмиття фону та відокремлення від нього об'єкта зйомки.
  - **Дальній фокус:** розмиття об'єкта зйомки та зображення різкого фону.
  - **Панорамний фокус:** зображення різкого об'єкта зйомки та різкого фону.

## 6 Торкніться .



- Рекомендується, щоб відстань між об'єктом зйомки та пристроєм становила 50 см. Розташуйте об'єкт, на якому потрібно сфокусуватися, неподалік від пристрою.
- Під час фотографування переконайтеся, що об'єкт зйомки розташований на достатній відстані від фону. Ця відстань має бути принаймні втричі більшою, ніж відстань між об'єктом зйомки та пристроєм.
- Якість фотографій, знятих за допомогою пристрою, може погіршитися:
  - Якщо пристрій або об'єкт зйомки рухається.
  - У разі наявності потужного фонового освітлення, низького рівня освітлення або під фотографування у приміщенні.
  - Якщо об'єкт зйомки або фон мають рівномірне забарвлення або забарвлення без малюнку.

## Панорама

Зйомка серії фотографій у горизонтальній або вертикальній площині та їх об'єднання для створення панорамного зображення.

На екрані попереднього перегляду торкніться **Режим** → **Панорама**.

## Керув. реж.

Виберіть режим зйомки, який з'являтиметься на екрані вибору режиму або змініть порядок режимів.

**1** На екрані попереднього перегляду торкніться **Режим** → **Керув. реж.**

**2** Встановіть прапорці поряд із режимами, які потрібно додати до списку режимів.

- **Гарне обличчя:** освітлення кольору обличчя на фотографії для отримання зображень із ніжнішими кольорами.
- **Віртуал. тур:** зйомка певного місця під час переміщення пристрою вперед або його повертання вліво чи вправо для створення фотографій із різних кутів.
- **Фото та ін.:** зйомка серії фотографій та їх редагування із застосуванням різноманітних ефектів за допомогою режимів зйомки.
- **Подвійна камера:** використання передньої та задньої камери для одночасної фото- або відеозйомки за допомогою двох камер.

## Завантаження режимів зйомки

Завантаження додаткових режимів зйомки з веб-сайту **Galaxy Apps**.

На екрані попереднього перегляду торкніться **Режим** → **Завантаження**.







- Для отримання найкращого панорамного знімку дотримуйтеся порад, поданих нижче:
  - Повільно переміщуйте камеру в одному напрямку.
  - Утримуйте зображення в межах кадру у видошукачі камери.
  - Намагайтеся не знімати фонові об'єкти, які важко розрізнити, такі як безхмарне небо або рівномірно пофарбована стіна.
- Тривалість запису відео у форматі Full HD в режимі «Подвійна камера» може становити до 5 хвилин, а в форматі HD або VGA – до 10 хвилин.
- Під час відеозйомки в режимі подвійної камери звук записується за допомогою вбудованого мікрофона.

## Установки камери

На екрані попереднього перегляду торкніться .



Доступні опції можуть різнитися залежно від режиму, який використовує камера.

- : увімкнення або вимкнення спалаху.
- : створення серії знімків протягом встановлених інтервалів під час зйомки за допомогою передньої камери.
- : вибір тривалості затримки перед автоматичною зйомкою фотографії.
- : вибір ефекту фільтра, який потрібно застосовувати під час фото- або відеозйомки. Щоб завантажити інші ефекти, торкніться **Завантаження**. Щоб змінити порядок розташування ефектів або приховати певні ефекти, щоб вони не відображалися у списку, торкніться **Керув. ефектами**.
- : вибір роздільної здатності фотографій. Що вища роздільна здатність, то якіснішими будуть фотографії, але при цьому вони також займатимуть більше місця в пам'яті.

Щоб перейти до додаткових установок камери, відкрийте екран попереднього перегляду й торкніться  → ●●●.

- **Гарне обличчя:** освітлення кольору обличчя на фотографії для отримання зображень із ніжнішими кольорами.
- **Значення експозиції:** змінення значення експозиції. Визначення кількості світла для датчика камери. Для зйомки в умовах недостатнього освітлення використовуйте вищі значення експозиції.
- **ISO:** вибір значення ISO. Воно дає змогу керувати рівнем чутливості камери до світла. Низькі значення застосовуються до статичних або яскраво освітлених об'єктів. Вищі значення підходять для зйомки об'єктів, що швидко рухаються, або погано освітлених об'єктів. Однак їх використання призводить до появи шуму на фотографіях.
- **Баланс білого:** для отримання зображень із природними кольорами слід вибирати відповідний баланс білого.
- **Експозамір:** вибір способу вимірювання. Визначає, яким чином обчислюється рівень освітлення. **По центру** використовується для вимірювання фонового освітлення в центрі кадру. **Точковий замір** вимірювання значення світла у певному розташуванні. **Матриця** використовується для вимірювання рівня освітлення по всьому кадру.
- **HDR (насичений):** створення фотографій із насиченими кольорами та збереження деталей у світлих і темних ділянках.
- **Зйомка дотиком:** торкніться зображення на екрані попереднього перегляду для створення знімків.
- **Розмір відео:** вибір роздільної здатності відео. Що вища роздільна здатність, то якіснішими будуть фотографії, але при цьому вони також займатимуть більше місця в пам'яті.
- **Стабілізація відео:** ввімкнення функції стабілізації зображення для зменшення або усунення розмитості через тремтіння камери під час відеозйомки.
- **Геотеги:** додавання до фотографії тегу розташування GPS.
  -  Щоб покращити сигнали GPS, уникайте зйомки в місцях, де можливі перешкоди для сигналу, наприклад між будівлями, у низько розташованих місцевостях або за поганих погодних умов.
  - Ваше розташування може відобразитися на фотографіях під час їх завантаження в Інтернет. Щоб уникнути цього, вимкніть опцію додавання тегів розташування.
- **Місце збереження:** вибір розташування в пам'яті для збереження.
- **Збер.у переверн.полож.:** інвертування зображення для створення його дзеркальної копії під час фотозйомки за допомогою передньої камери.
- **Лінії поділу:** відображення вказівок у видошукачі для полегшення компонування об'єктів у кадрі.
- **Голосове керування:** фото- або відеозйомка за допомогою голосових команд.
- **Клавіша гучності:** використання клавіші регулювання гучності для керування затвором і функцією масштабування.



- **Переглянути зображення:** автоматичне відображення фотографій або відео безпосередньо після зйомки.
- **Скинути налаштув.:** скидання установок камери.
- **?** : відображення довідкових відомостей про використання камери.

## Галерея

### Вступ

Перегляд фотографій і відео, збережених на пристрої, і керування ними.

### Перегляд зображень і відео

1 Торкніться **Галерея** на екрані «Усі програми».

2 Виберіть зображення або відео.

На ескізах відеофайлів відображається значок . Щоб відтворити відео, торкніться .

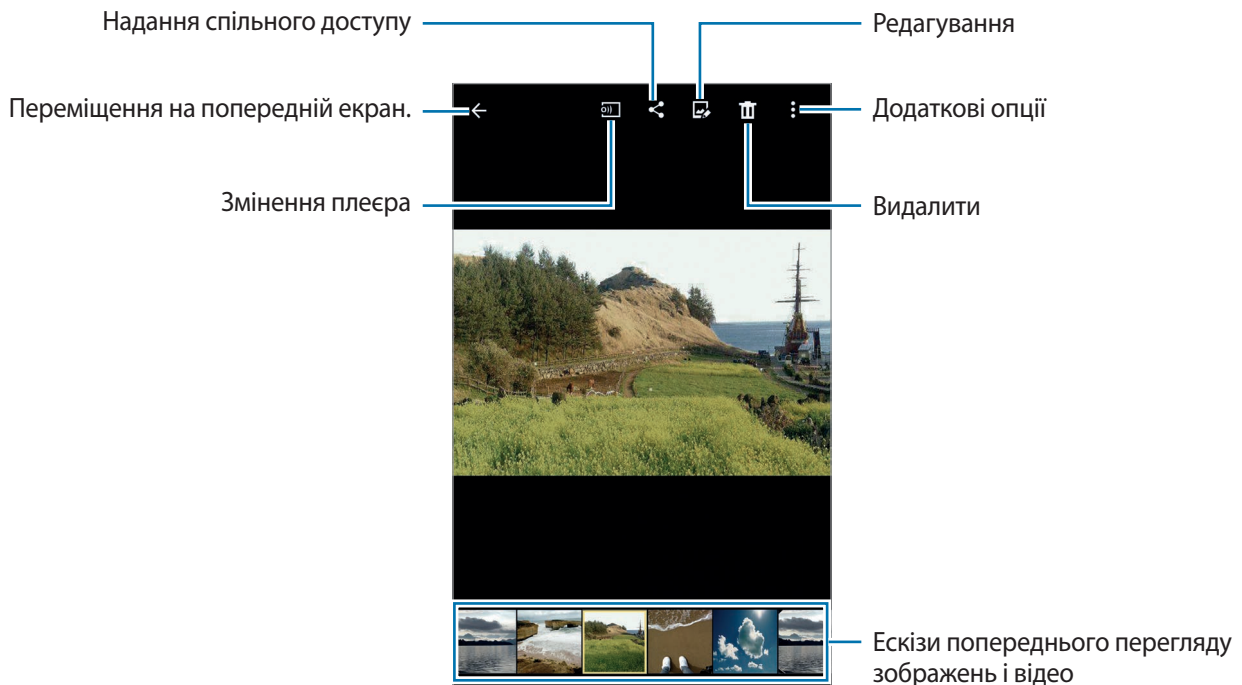

Щоб приховати або відобразити панель меню та ескізи, торкніться екрана.

## Перегляд вмісту, збереженого на інших пристроях

Пошук вмісту, збереженого на інших пристроях, та його відтворення на цьому пристрої.

### Отримання доступу до вмісту, збереженого на розташованих неподалік пристроях

Пошук сусідніх пристроїв через мережу Wi-Fi, Wi-Fi Direct, або мобільну точку доступу для перегляду вмісту, збереженого на них, на власному пристрої.



- 1 На екрані «Усі програми» торкніться **Налаштування** → **NFC і спільний доступ** → **Пристрої поблизу**, а потім торкніться повзунка **Пристрої поблизу**, щоб увімкнути відповідну функцію.
- 2 На головному екрані «Галерея» торкніться .
- 3 Виберіть потрібний пристрій у розділі **Пристрої поблизу**.  
Ви можете переглядати зображення та відео на пристроях, на яких увімкнено функцію надання спільного доступу до вмісту.

## Видалення зображень і відео

### Видалення зображення або відео

Виберіть зображення або відео та торкніться  у верхній частині екрана.

### Видалення кількох зображень і відео

- 1 На екрані «Галерея» торкніться й утримуйте зображення або відео для видалення.  
Або торкніться  → **Вибрати**.
- 2 Виберіть зображення та відео для видалення.
- 3 Торкніться  вгорі екрана.  
Або торкніться  → **Видалити**, виберіть зображення або відео для видалення, потім торкніться **ГОТОВО**, щоб видалити кілька елементів.

# Асистент із безпеки

## Екстрений режим

Екстрений режим змінює екран на сірий колір, щоб зменшити використання акумулятора. Деякі програми та функції будуть відновлені.

### Увімкнення екстреного режиму

- 1 На екрані «Усі програми» торкніться **Налаштування** → **Асистент із безпеки** → **Екстрений режим**, а потім торкніться повзунок **Екстрений режим**, щоб увімкнути відповідну функцію.  
Або натисніть і утримуйте клавішу увімкнення та вимкнення живлення, а потім торкніться **Екстрений режим**.
- 2 Прочитайте умови та положення й торкніться **ЗГОДЕН(А)**, щоб прийняти їх.
- 3 Ознайомтеся з відображеними на екрані відомостями й торкніться **УВІМКНУТИ**.

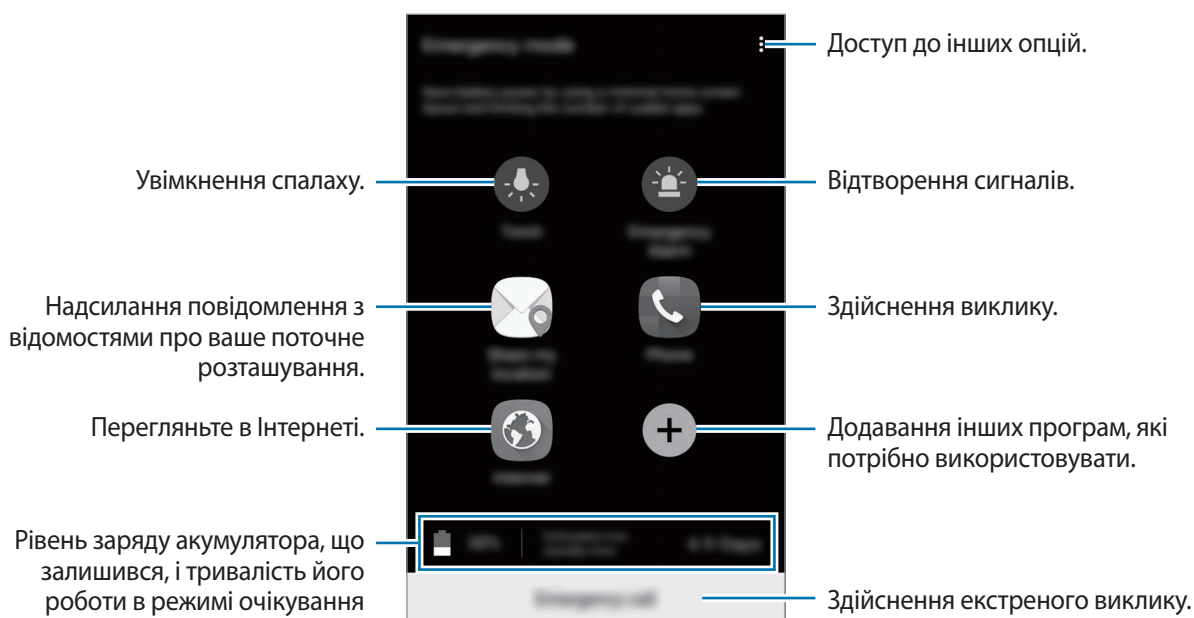

Максимальний час роботи в режимі очікування – це час, протягом якого акумулятор пристрою, що не використовується, буде розряджений. Він залежить від налаштувань пристрою та умов, у яких він використовується.

## Вимкнення екстреного режиму

Щоб вимкнути екстрений режим, торкніться значка  → **Вимкнути екстрений режим**. Або натисніть і утримуйте клавішу ввімкнення та вимкнення живлення, а потім торкніться **Екстрений режим**.

## Екстрені повідомлення

В екстреній ситуації тричі швидко натисніть клавішу ввімкнення та вимкнення живлення. Основним контактам буде автоматично надіслано відповідні повідомлення. У цих повідомленнях будуть відомості про ваше поточне розташування. Щоб скористатися цією функцією, спочатку потрібно зареєструвати основні контакти.

### Додавання основних контактів

- 1 На екрані «Усі програми» торкніться **Налаштування** → **Асистент із безпеки**.
- 2 Торкніться **Основні контакти** → **Створення основного контакту**.
- 3 Торкніться **Створити контакт** та введіть контактні дані або торкніться **Вибрати з контактів**, щоб додати наявний контакт як основний.

### Встановлення повідомлень про допомогу

- 1 На екрані «Усі програми» торкніться **Налаштування** → **Асистент із безпеки**.
- 2 Торкніться **Екстрені повідомлення**, потім торкніться повзунка **Екстрені повідомлення**, щоб активувати цю функцію.
- 3 Прочитайте умови та положення й торкніться **ЗГОДЕН(А)**, щоб прийняти їх.

Щоб надіслати повідомлення про допомогу у вигляді аудіозапису або фотографій, виберіть **Надіслати зображення** або **Надіслати запис звуку**.



- Доступність функції **Надіслати зображення** залежить від країни або оператора зв'язку.
- Опції **Надіслати запис звуку** і **Надіслати зображення** можуть позначатися неоднаково, в залежності від регіону чи постачальника послуг.

# Корисні програми

## В авто

### Вступ

Використовуйте цей режим для керування пристроєм під час перебування за кермом. У цьому режимі можна прослуховувати повідомлення та слухати музику за допомогою голосових команд, не натискаючи на екран.



Під час перебування за кермом не дивіться на екран пристрою та не користуйтеся його функціями за допомогою рук.



- Навігаційні мапи, ваше поточне розташування та інші навігаційні дані можуть відрізнятись від фактичного розташування. Слід завжди звертати увагу на дорожні умови, рух транспорту та інші фактори, що можуть вплинути на керування. Дотримуйтесь усіх правил і попереджень про безпеку під час перебування за кермом.
- Під час використання навігаційної функції може стягуватися додаткова плата.
- Цей режим може бути недоступний залежно від країни або оператора зв'язку.
- Цей режим підтримується не всіма мовами.

### Увімкнення режиму «У автомобілі»

Після реєстрації автомобіля на пристрої відтворювані на пристрої звуки можна буде почути через динаміки автомобіля. Також можна встановити автоматичне увімкнення режиму «У автомобілі» в разі встановлення підключення між пристроєм і автомобілем тощо.

Під час першого використання цього режиму дотримуйтеся вказівок на екрані для завершення налаштування.

1

Відкрийте панель швидких налаштувань і торкніться **В авто**, щоб увімкнути цей режим.

2 Щоб завершити, дотримуйтесь інструкцій на екрані.

Коли відобразиться вікно із запитом на встановлення підключення через Bluetooth, торкніться **ТАК**, щоб дозволити автомобілю шукати пристрій і підключатися до нього за допомогою функції Bluetooth.



- Перш ніж розпочинати реєстрацію автомобіля, запустіть його двигун та увімкніть радіо.
- Під час реєстрації автомобіля на пристрої пристрій потрібно тримати біля автомобіля.

## Реєстрація інших автомобілів

Торкніться **MORE** → **Settings** → **My cars** → **ADD**.

## Використання меню режиму «У автомобілі»

Використовуйте меню режиму «У автомобілі», використовуючи голосові команди для виконання викликів, надсилання повідомлень, навігації або відтворення музики. Також можна торкатися значків різних меню на екрані.

1 Відкрийте панель швидких налаштувань і торкніться **В авто**, щоб увімкнути цей режим.

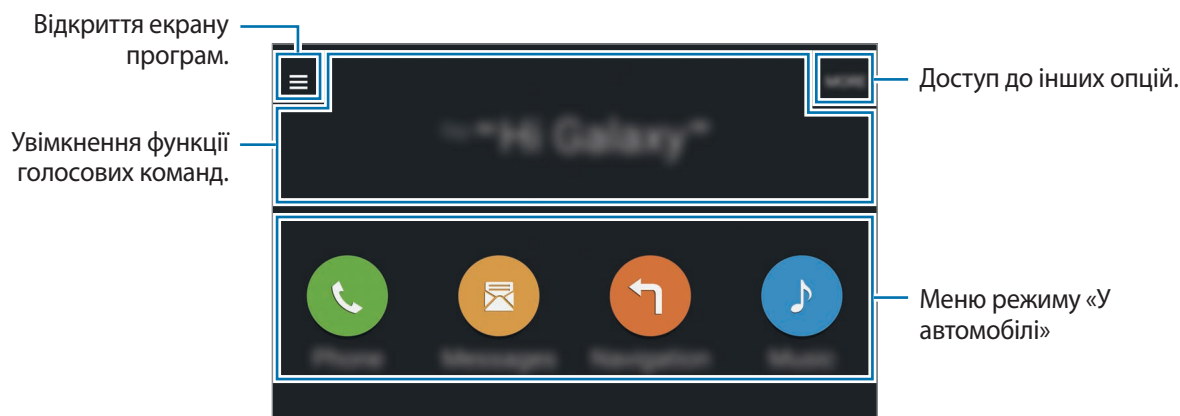

2 Відкрийте головний екран режиму «У автомобілі» та скажіть «Hi Galaxy».

3 Коли з'явиться значок , промовте голосову команду, щоб запустити потрібне меню.

Також можна використовувати швидкі голосові команди. Щоб переглянути приклади швидких голосових команд, торкніться **MORE** → **Example commands**.

## Використання навігаційної функції

Виберіть точку на карті, щоб указати точне розташування. Або скористайтеся голосовою командою для відображення маршруту до пункту призначення.

- 1 Відкрийте панель швидких налаштувань і торкніться **В авто**, щоб увімкнути цей режим.
- 2 Відкрийте головний екран режиму «У автомобілі» та скажіть «Hi Galaxy».
- 3 Промовте «Navigation».
- 4 Промовте ключове слово або адресу пункту призначення.  
Пристрій автоматично скерує вас до місця.

## S Finder

### Вступ

Пошук різноманітного вмісту за допомогою ключових слів.

### Пошук вмісту

Відкрийте панель сповіщень і торкніться **S Finder**.

Введіть ключове слово в поле пошуку та торкніться  і збережіть ключове слово.

Для отримання точніших результатів торкніться **Фільтрування** під полем пошуку, а потім виберіть деталі.

## Керування історією пошукових запитів

Ваші минулі пошуки збережено. Щоб видалити елемент історії пошуку, торкніться ✕ поруч з елементом.

## S Planner

### Вступ

Додавання запланованих подій або завдань до органайзера для керування своїм розкладом.

### Створення подій або завдань

- 1 Торкніться **S Planner** на екрані «Усі програми».
- 2 Торкніться **+** або двічі клацніть дату.  
Якщо для дати вже збережено події або завдання, торкніться дати, а потім торкніться **+**.
- 3 Торкніться лівого верхнього кута екрана, щоб вибрати подію або завдання і введіть дані.
  - **Додати подію:** встановлення дат початку та завершення події. Також можна встановити додатковий параметр повторення.
  - **Додати завдання:** додавання завдання, яке потрібно виконати в певний день. Також можна встановити додатковий параметр пріоритету.



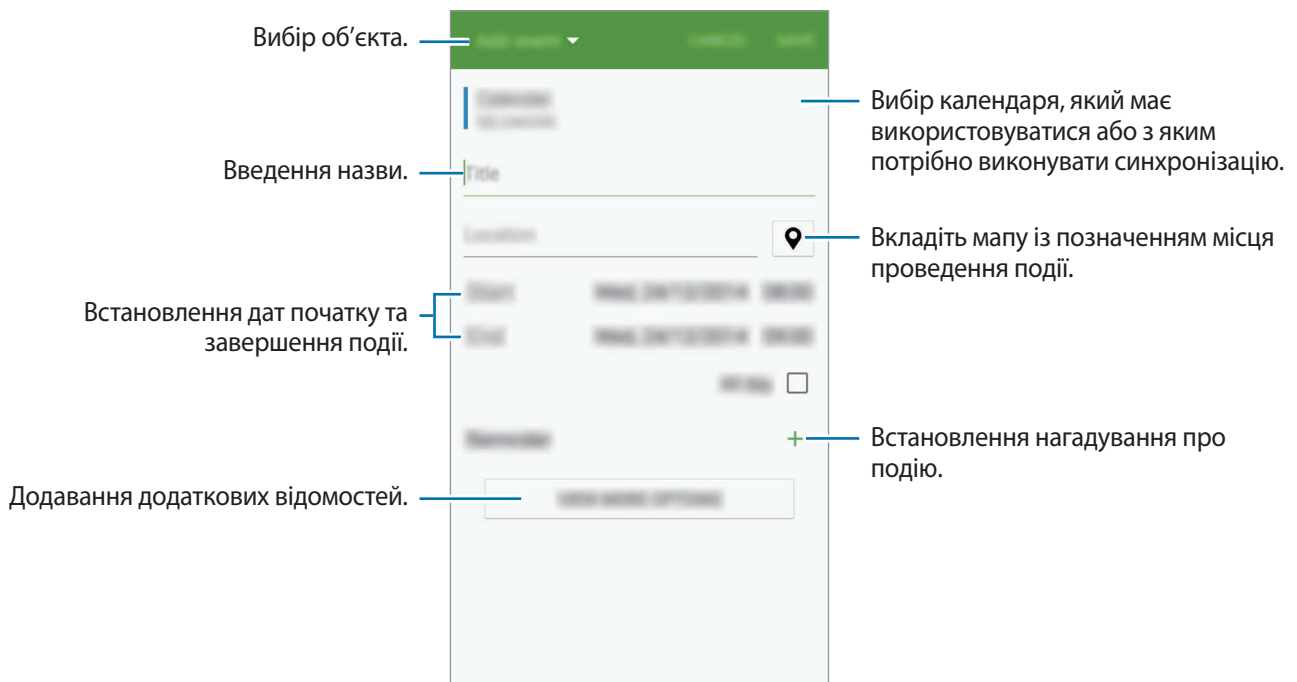

4 Торкніться **ЗБЕРЕГТИ**, щоб зберегти подію або завдання.

## Синхронізація подій і завдань з обліковими записами

На головному екрані S Planner торкніться **☰** → **Синхронізувати зараз**, щоб синхронізувати події та завдання в обліковому записі.

Щоб додати облікові записи, які потрібно використовувати для синхронізації, торкніться **☰** → **Календарі** → **Додати обліковий запис**. Потім виберіть обліковий запис, з яким потрібно здійснити синхронізацію, і ввійдіть до нього. Коли обліковий запис буде додано, біля його назви відобразатиметься зелене коло.

Щоб змінити опцію синхронізації облікового запису, відкрийте екран «Усі програми», торкніться **Налаштування** → **Облікові записи** та виберіть службу облікового запису.

## S Health

### Вступ

За допомогою програми S Health можна стежити за станом свого здоров'я та фізичною формою. Встановлюйте цілі у тренуваннях, перевіряйте свої досягнення та слідкуйте за загальним самопочуттям.

### Запуск програми S Health

Під час першого запуску цієї програми або її перезапуску після скидання налаштувань до заводських значень дотримуйтеся вказівок на екрані, щоб завершити налаштування.

- 1 На екрані «Усі програми» торкніться **S Health**.
- 2 Щоб завершити, дотримуйтеся інструкцій на екрані.



На основі ваших фізичних показників буде автоматично обчислено швидкість вашого звичайного метаболізму (BMR), після чого відобразяться поради стосовно рекомендованої кількості калорій для щоденного споживання. Ці рекомендації можуть бути неточними залежно від віку, конституції тіла або харчових потреб.

### Використання програми S Health

Можна переглядати основну інформацію меню і опцій відстеження S Health, щоб стежити за станом свого здоров'я та фізичною формою.

На екрані «Усі програми» торкніться **S Health**.

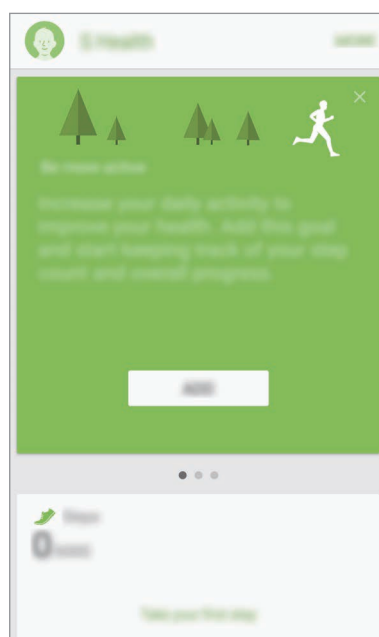

Доступ до інших опцій.

## Додаткова інформація

- Мета щодо збирання інформації обмежена для забезпечення потрібної послуги, включно із забезпеченням додаткової інформації про стан вашого здоров'я, резервного копіювання/ синхронізації даних, аналізу даних і статистики, або розробки та впровадження покращених послуг. (Але в разі входу до облікового запису Samsung із програми S Health дані може бути збережено на сервері для створення їхньої резервної копії.) Особиста інформація може зберігатися, доки існує необхідність в її наявності. Щоб видалити особисту інформацію, збережену програмою S Health, скористайтеся опцією «Скинути дані», яку можна знайти в меню «Налаштування». Щоб видалити дані, які було опубліковано в соціальних мережах або передано на накопичувач, це потрібно зробити окремо.
- Ви несете повну відповідальність за неналежне використання даних, розміщених у соціальних мережах або переданих іншим користувачам. Будьте обережні, надаючи іншим користувачам свою особисту інформацію.
- Якщо пристрій підключено до вимірювальних пристроїв, перевірте протокол передачі даних для забезпечення правильної роботи. У разі використання безпроводового підключення, наприклад через Bluetooth або ANT+, на роботу пристрою можуть впливати радіоперешкоди, створювані іншими пристроями. Не використовуйте пристрій поблизу інших пристроїв, які випромінюють радіохвилі.
- Вміст програми S Health може різнитися залежно від її версії. Послуги, що надаються разом із програмою, можуть змінюватися або більше не підтримуватися без завчасного попередження.
- Доступні функції та служби S Health можуть різнитися залежно від місцевого законодавства країни використання пристрою.
- Деякі функції S Health можуть бути не доступні для вашого регіону.
- Функції програми S Health призначені лише для підтримки здорового способу життя та ознайомлення; вони не призначені для встановлення діагнозу, лікування, уникнення побічних ефектів або попередження певного захворювання.

## S Voice

### Вступ

Виконання різноманітних дій за допомогою голосових команд.

### Запуск програми S Voice

- 1 Торкніться **S Voice** на екрані «Усі програми».  
Або двічі натисніть клавішу «Домашній».



Доступність цієї програми залежить від країни або оператора зв'язку.

- 2 Щоб завершити, дотримуйтеся інструкцій на екрані.
- 3 Перегляньте посібник або торкніться **START**, щоб пропустити посібник.

### Вибір мови

Торкніться **⋮** → **Settings** → **Language**, а потім виберіть потрібну мову.



Вибрану мову буде застосовано лише до програми **S Voice**, вона не використовуватиметься як мова інтерфейсу пристрою.

### Використання програми S Voice

- 1 Торкніться **S Voice** на екрані «Усі програми».  
Або двічі натисніть клавішу «Домашній».  
Коли програма **S Voice** відкриється, пристрій почне розпізнавати голос.
- 2 Промовте голосову команду.  
Якщо пристрій розпізнає команду, відповідна дія буде автоматично виконана. Щоб повторити голосову команду або промовити іншу команду, торкніться .

## Поради для кращого розпізнавання голосу

- Говоріть чітко.
- Говоріть в тихих місцях.
- Не використовуйте образливі слова або сленг.
- Не використовуйте в мовленні діалекти.

Пристрій може не розпізнати ваші команди або виконати непотрібні команди залежно від оточення та вашого мовлення.

## Пробудження програми S Voice у режимі очікування

Якщо програма S Voice деякий час не використовується, вона автоматично переходить у режим очікування. Щоб активувати функцію розпізнавання голосу, торкніться значка мікрофона або промовте «Hi Galaxy».

## Зміна команди пробудження

Замість команди пробудження «Hi Galaxy» можна встановити іншу команду. Команда пробудження використовується для відновлення розпізнавання голосу під час перебування пристрою в режимі очікування.

Торкніться  → **Settings** → **Voice wake-up** → **Set wake-up command**.

## Використання команд пробудження на заблокованому екрані

На заблокованому екрані можна використовувати різноманітні функції за допомогою попередньо встановлених команд пробудження.

Торкніться  → **Settings** → **Voice wake-up** → **Wake up while locked**.

# Музика

## Вступ

Прослуховування музики, відсортованої за категоріями, і настроювання установок відтворення.

## Відтворення музики

Торкніться **Музика** на екрані «Усі програми».

Виберіть пісню для відтворення.

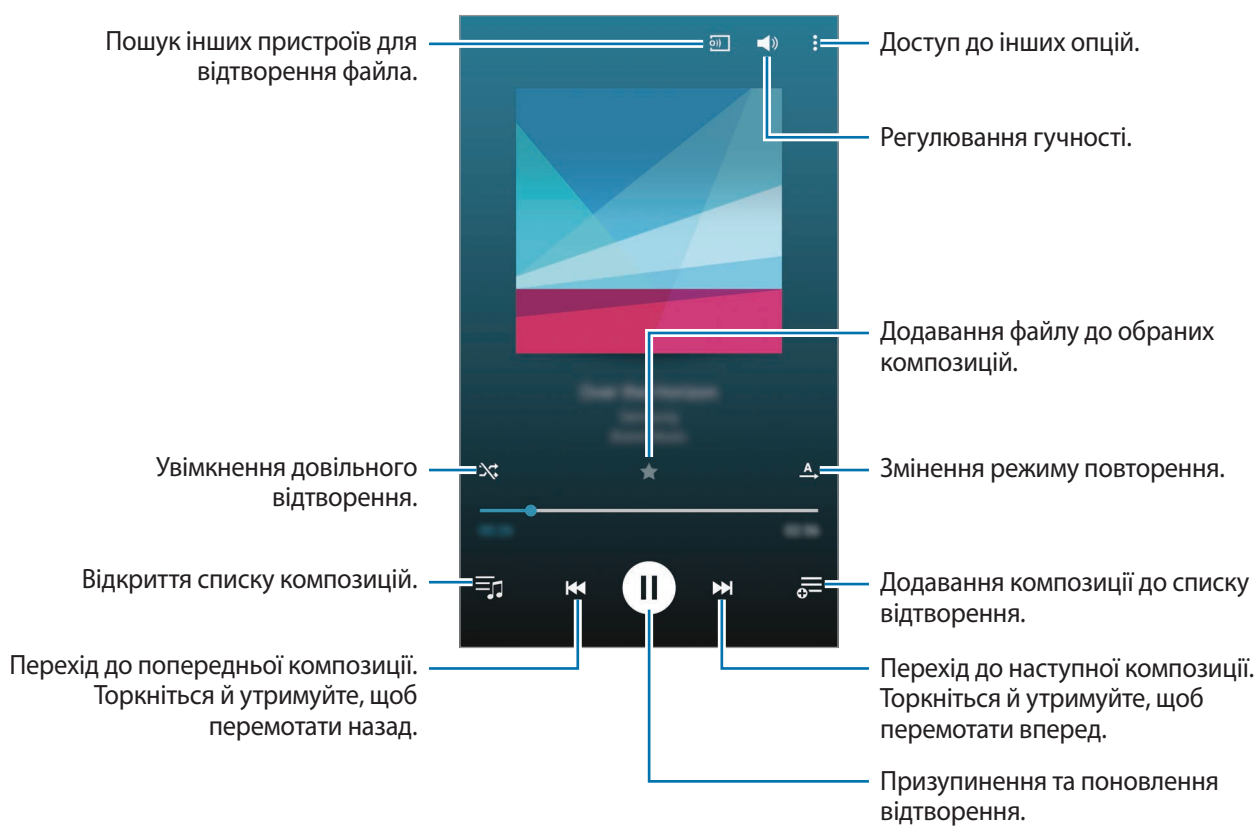

## Відтворення музики, збереженої на інших пристроях

Пошук музики, збереженої на інших пристроях, та її відтворення на цьому пристрої.

Торкніться **Музика** на екрані «Усі програми».



Деякі функції може називатися інакше залежно від країни або оператора зв'язку.

### Доступ до музики, збереженої на пристроях Samsung Link

Для використання цієї функції потрібно увійти до облікового запису Samsung. Додаткову інформацію дивіться у розділі [Реєстрація облікових записів Samsung](#).

Торкніться на головному екрані програми «Музика» **ПРИСТРОЇ** та виберіть потрібний пристрій у розділі **ЗАРЕЄСТРОВАНІ ПРИСТРОЇ** для відтворення збереженої на ньому музики. Підтримується відтворення композицій із пристроїв, зареєстрованих у програмі Samsung Link. Для отримання додаткових відомостей відвідайте веб-сайт [link.samsung.com](http://link.samsung.com).



- Переконайтеся, що зареєстровані пристрої увімкнені та підключені до мережі Wi-Fi або мобільної мережі.
- У разі отримання доступу до вмісту, збереженого на інших пристроях, через мобільну мережу може стягуватися додаткова плата.

### Доступ до музики, збереженої на сусідніх пристроях

Пошук сусідніх пристроїв через мережу Wi-Fi, Wi-Fi Direct, або мобільну точку доступу для відтворення музики, збереженої на них, на власному пристрої.

- 1 На екрані «Усі програми» торкніться **Налаштування** → **NFC і спільний доступ** → **Пристрої поблизу**, а потім торкніться повзунка **Пристрої поблизу**, щоб увімкнути відповідну функцію.
- 2 На головному екрані «Музика» торкніться **ПРИСТРОЇ**.
- 3 Виберіть пристрій у розділі **ПРИСТРОЇ ПОБЛИЗУ** для відтворення збереженої на ньому музики.

Музику можна відтворювати на пристроях, на яких увімкнено функцію надання спільного доступу до вмісту.

## Відео

### Вступ

Перегляд відео, збереженого на пристрої, і налаштування установок відтворення.

### Відтворення відео

Торкніться **Відео** на екрані «Усі програми».

Виберіть відео для відтворення.



Проведіть пальцем вгору або вниз по лівій стороні екрану відтворення для регулювання яскравості або проведіть пальцем вгору або вниз на правій стороні екрану відтворення для регулювання гучності.

Щоб прокрутити відео назад або вперед, проведіть пальцем вліво або вправо по екрану відтворення.



## Відтворення відео, збереженого на інших пристроях

Пошук відео, збереженого на інших пристроях, та його відтворення на цьому пристрої.

Торкніться **Відео** на екрані «Усі програми».

### Доступ до відео, збереженого на пристроях Samsung Link

Для використання цієї функції потрібно увійти до облікового запису Samsung. Додаткову інформацію дивіться у розділі [Реєстрація облікових записів Samsung](#).

Торкніться на головному екрані програми «Відео» **ПРИСТРОЇ** та виберіть потрібний пристрій у розділі **Зареєстровані пристрої** для відтворення збереженого на ньому відео. Відео може бути відтворене на пристроях, зареєстрованих у програмі Samsung Link. Для отримання додаткових відомостей відвідайте веб-сайт [link.samsung.com](http://link.samsung.com).



- Переконайтеся, що зареєстровані пристрої увімкнені та підключені до мережі Wi-Fi або мобільної мережі.
- У разі отримання доступу до вмісту, збереженого на інших пристроях, через мобільну мережу може стягуватися додаткова плата.

### Доступ до відео, збереженого на сусідніх пристроях

Пошук сусідніх пристроїв через мережу Wi-Fi, Wi-Fi Direct, або мобільну точку доступу для відтворення відео, збереженого на них, на власному пристрої.

- 1** На екрані «Усі програми» торкніться **Налаштування** → **NFC і спільний доступ** → **Пристрої поблизу**, а потім торкніться повзунка **Пристрої поблизу**, щоб увімкнути відповідну функцію.
- 2** На головному екрані «Відео» торкніться **ПРИСТРОЇ**.
- 3** Виберіть пристрій у розділі **Наявні поблизу пристрої** для відтворення збереженого на ньому відео.

Відео можна відтворювати на пристроях, на яких увімкнено функцію надання спільного доступу до вмісту.

## Інтернет

Перегляд веб-сторінок в Інтернеті для пошуку інформації та створення закладок для обраних веб-сторінок для зручного отримання доступу до них.

### Перегляд веб-сторінок

- 1 Торкніться **Інтернет** на екрані «Усі програми».
- 2 Торкніться поля введення адреси. Щоб змінити систему веб-пошуку, торкніться значка системи веб-пошуку поряд із полем введення веб-адреси.
- 3 Введіть веб-адресу або ключове слово, а потім торкніться **Перейти**. Щоб скористатися функцією пошуку в Інтернеті за допомогою голосу, торкніться .

Щоб переглянути панелі інструментів, злегка проведіть по екрану вниз.

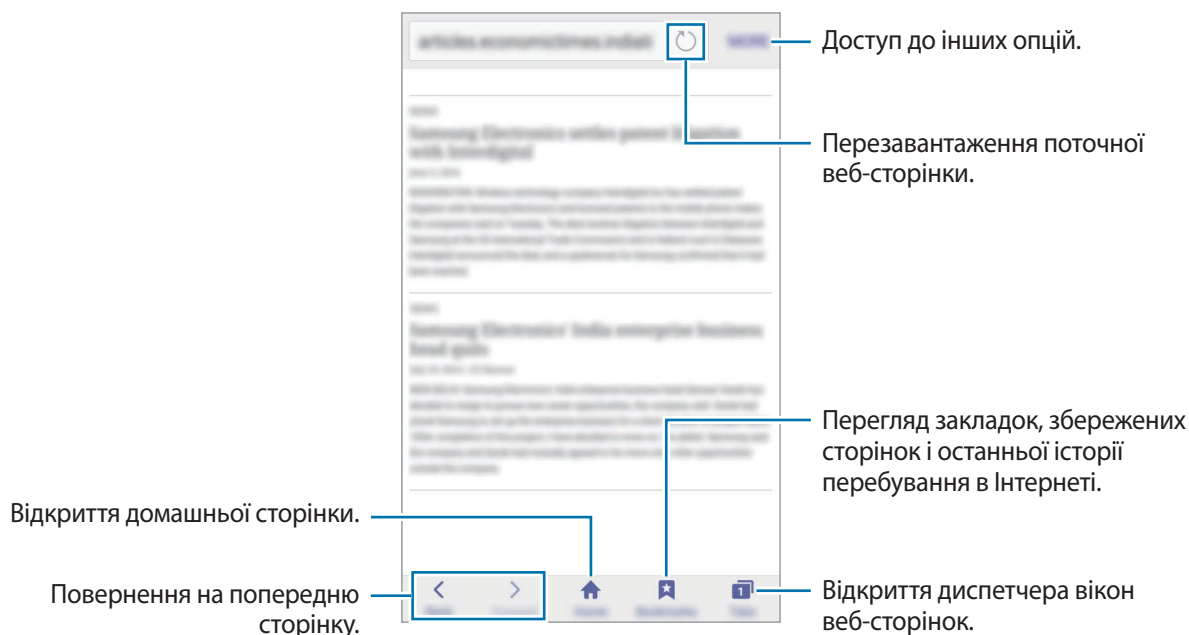





# Диктофон

## Вступ

Використання різних режимів записування для різноманітних ситуацій, наприклад під час співбесіди або зустрічі. Завдяки пристрою можна перетворювати голос на текст і розпізнавати різні джерела звуку.

## Записування голосових нагадувань

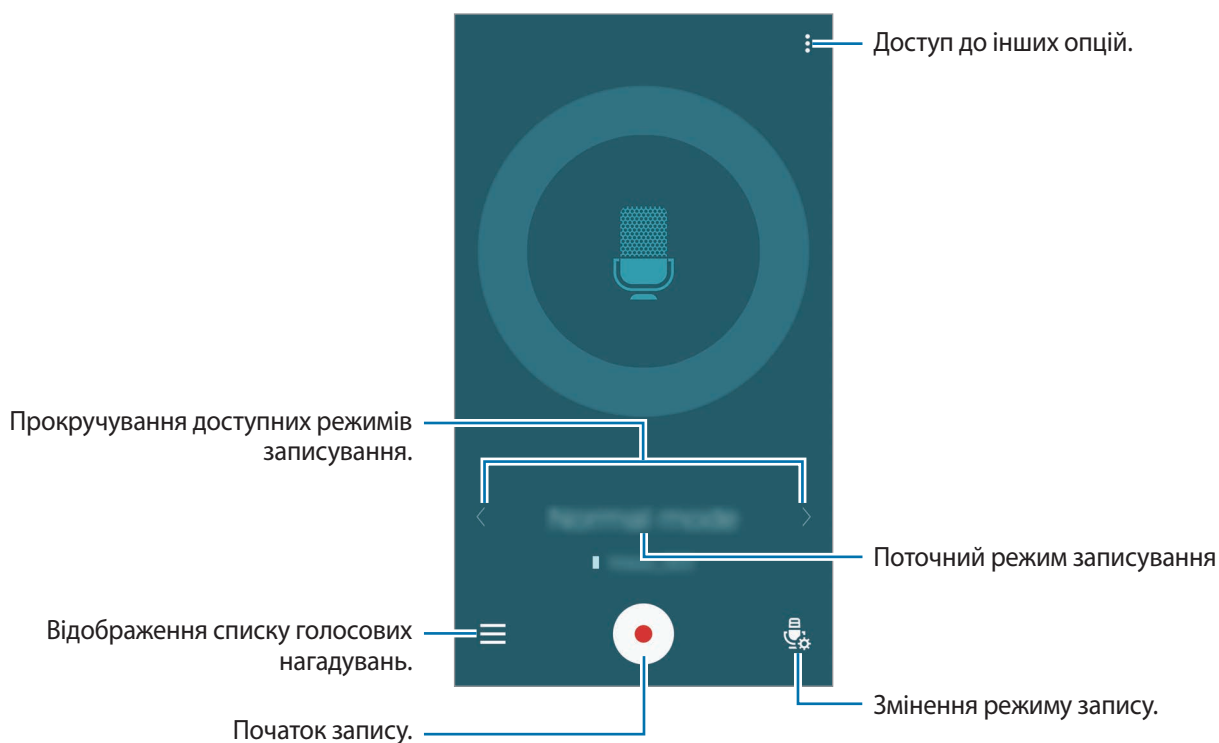

- 1 Торкніться **Диктофон** на екрані «Усі програми».
- 2 Торкніться , щоб розпочати запису. Говоріть безпосередньо у мікрофон. Торкніться , щоб призупинити запис. Щоб скасувати запису, торкніться . Під час записування голосового нагадування торкніться , щоб вставити закладку.



- 3 Торкніться , щоб завершити запису.

## Змінення режиму запису

Торкніться , щоб вибрати режим зі списку.



- **Звичайний:** звичайний режим записування.
- **Інтерв'ю:** мікрофон чутливий до звуків із двох напрямків. У цьому режимі і верхня, і нижня частина пристрою сприймають однакову кількість звуку. Голосові нагадування, записані в цьому режимі, відображаються зі значком  поруч із ними.
- **Зустріч:** мікрофон чутливий до звуків із різних напрямків. Голосові нагадування, записані в цьому режимі, відображаються зі значком  поруч із ними.
- **Голосова нотатка:** пристрій записує голос і одночасно перетворює його в текст на екрані. Щоб досягнути найкращих результатів, тримайте пристрій біля губ, говоріть голосно та чітко, бажано в тихому місці. Голосові нагадування, записані в цьому режимі, відображаються зі значком  поруч із ними.



Якщо мова системи голосових нагадувань не збігається з мовою, якою ви говорите, пристрій не зможе розпізнавати ваш голос. Перш ніж скористатися цією функцією, торкніться  → **Налаштування** → **Мова**, щоб встановити мову системи голосових нагадувань.

## Відтворення вибраних голосових нагадувань

Під час відтворення аудіозаписів, зроблених протягом співбесіди або зустрічі, певні наявні у них джерела звуку можна вимкнути або ввімкнути.

- 1 Торкніться **Диктофон** на екрані «Усі програми».
- 2 Торкніться  і виберіть голосове нагадування, записане в режимі «Зустріч».
- 3 Щоб вимкнути певні джерела звуку, торкніться  для напрямку, з якого лунають непотрібні звуки.

Значок буде змінено на , а відповідні звуки — вимкнено.

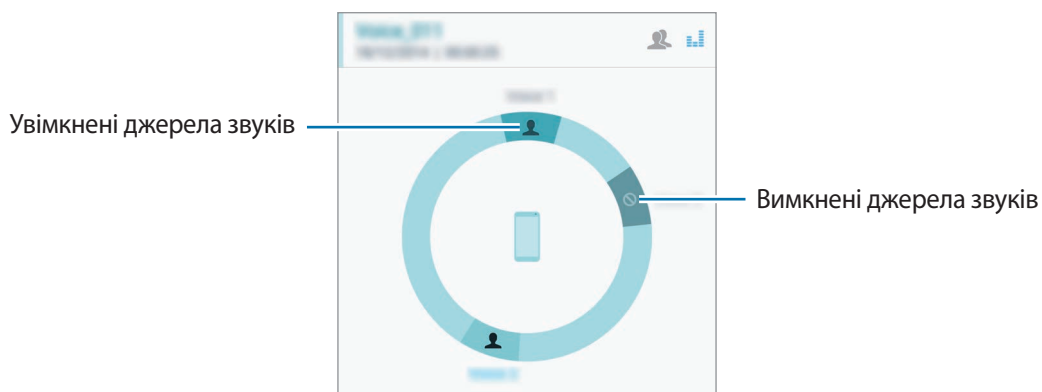

## Годинник

### Вступ

Встановлення будильників, перевірка поточного часу у багатьох містах світу, відлік часу під час події або встановлення певної тривалості.

### Будильник

На екрані «Усі програми» торкніться **Годинник** → **Будильник**.

### Установка будильників

- 1 Торкніться **+**.
- 2 Установіть час будильника, виберіть дні, коли сигнал будильника має повторюватися, та інші опції будильника.
- 3 Торкніться **ГОТОВО**.  
Збережений будильник буде додано до списку будильників.
- 4 Щоб увімкнути або вимкнути будильники, торкніться  поряд із потрібним будильником у списку будильників.

### Вимкнення будильників

Перетягніть **X** за межі великого кола, щоб вимкнути будильник. Якщо ввімкнено опцію паузи, перетягніть **ZZ** за межі великого кола, щоб повторно відтворити будильник через вказаний проміжок часу.

### Видалення будильників

Торкніться  → **Вибрати**, виберіть будильники й торкніться .

## Світовий час

На екрані «Усі програми» торкніться **Годинник** → **Світовий час**.

## Створення годинників

Введіть назву міста або виберіть місто на глобусі, а потім торкніться **+**.

Щоб застосувати перехід на літній час, торкніться **☰**, торкніться й утримуйте годинник, а потім торкніться **⌚**.

## Видалення годинників

Торкніться **⋮** → **Вибрати**, виберіть годинники й торкніться **✖**.

## Секундомір

**1** На екрані «Усі програми» торкніться **Годинник** → **Секундомір**.

**2** Торкніться **ПОЧАТИ**, щоб почати відлік часу під час події.

Для запису часових проміжків під час вимірювання тривалості події торкніться **КОЛО**.

**3** Торкніться **СТОП**, щоб зупинити вимірювання часу.

Щоб видалити часові проміжки, торкніться **СКИДАННЯ**. Щоб перезапустити вимірювання, торкніться **ВІДНОВИТИ**.

## Таймер

**1** На екрані «Усі програми» торкніться **Годинник** → **Таймер**.

**2** Встановіть тривалість і торкніться **ПОЧАТИ**.

**3** Перетягніть **✖** за межі великого кола, коли час таймеру буде вичерпано.

## Калькулятор

Здійснення простих і складних обчислень.

### Використання калькулятора

Торкніться **Калькулятор** на екрані «Усі програми».

Оберніть пристрій, щоб перейти в альбомний режим для відображення інженерного калькулятора.

Якщо опцію **Обертання екрану** вимкнено, торкніться  → **Інженерний калькулятор**.

Щоб переглянути історію обчислень, торкніться  для приховання клавіатури.

Щоб очистити історію, торкніться  → **ОЧИСТИТИ ЖУРНАЛ**.

## Dropbox

Використовуйте цю програму для збереження та обміну файлами з іншими користувачами за допомогою хмарного сховища Dropbox. Під час збереження файлів у службі Dropbox пристрій автоматично синхронізується з веб-сервером та іншими пристроями, на яких інстальовано Dropbox.



Доступність цієї програми залежить від країни або оператора зв'язку.

Торкніться **Dropbox** на екрані «Усі програми».

Під час першого запуску цієї програми або її перезапуску після скидання установок до заводських значень дотримуйтеся вказівок на екрані, щоб завершити налаштування.

На головному екрані Dropbox торкніться , щоб скористатися наведеними нижче функціями:

- **Файли:** завантаження або відкриття файлів. Торкніться **+**.
- **Фото:** перегляд завантажених зображень або відео. Торкніться , щоб надати доступ до файлів чи видалити їх; також цей значок можна натиснути для створення альбомів.
- **Автономні файли:** перегляд фотографій і відео в автономного режимі.
- **Сповіщення:** відображення сповіщень.

## Flipboard

Використовуйте цю програму для перегляду інтерактивних оновлень соціальних мереж, а також новин у форматі персоналізованого журналу.

Торкніться **Flipboard** на екрані «Усі програми».



Доступність цієї програми залежить від країни або оператора зв'язку.

Під час першого запуску цієї програми або її перезапуску після скидання установок до заводських значень дотримуйтеся вказівок на екрані, щоб завершити налаштування.

На головному екрані Flipboard виберіть потрібні новини та підписки.

## Peel Smart Remote

### Вступ

Використовуйте цю програму для підключення до телевізора, декодері каналів кабельного телебачення або проектора та використання пристрою як пульта дистанційного керування.





## Запуск програми Smart Remote

- 1 Торкніться **Peel Smart Remote** на екрані «Усі програми».
- 2 Виберіть країну та регіон. Дотримуйтесь вказівок на екрані, щоб завершити налаштування.  
На екрані буде відображено доступні телевізійні програми.

## Використання пристрою як пульта дистанційного керування

Використовуючи пристрій як пульт дистанційного керування, можна вмикати та вимикати телевізор, перемикаючи канали та регулювати рівень гучності на телевізорі.

- 1 Торкніться **Peel Smart Remote** на екрані «Усі програми».
- 2 Торкніться .
- 3 Переконайтеся, що телевізор вимкнено, та торкніться **ТАК, МІЙ ТЕЛЕВІЗОР ВИМКНЕНИЙ**.
- 4 Виберіть марку телевізора.
- 5 Переконайтеся, що інфрачервоний порт пристрою спрямовано на телевізор, і торкніться **КНОПКА 1**. Якщо телевізор увімкнеться, торкніться **ТАК**.

В іншому випадку торкніться **НІ**; повторюйте ці дії, доки телевізор не розпізнає сигнал.

## 6 Виберіть джерело каналу.

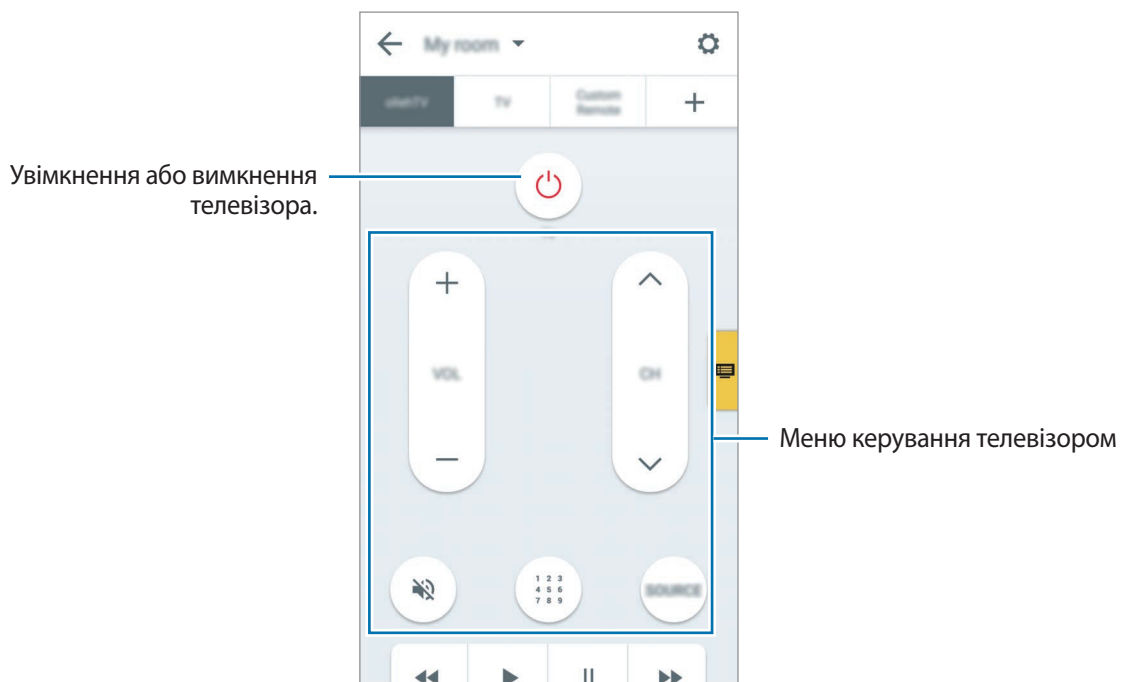

## Перегляд телевізійних програм за допомогою пристрою

Виберіть телевізійну програму зі списку доступних програм, щоб переглянути її на підключеному телевізорі.

- 1 Торкніться **Peel Smart Remote** на екрані «Усі програми».
- 2 Торкніться **ON NOW, ON LATER** або **STREAMING**.
- 3 Виберіть телевізійну програму, а потім торкніться **WATCH ON**.  
Вибрана програма відобразиться на підключеному телевізорі.
- 4 Торкніться , щоб переключити канал або відрегулювати рівень гучності.  
На екрані буде відображено панель дистанційного керування.

## Налаштування нагадувань для телевізійних програм

- 1 Виберіть телевізійну програму, трансляція якої наразі не здійснюється.
- 2 Торкніться **НАГАДАТИ МЕНІ**, щоб встановити сигнал для нагадування про час початку телевізійної програми.

## Evernote

Використовуйте цю програму для створення та синхронізації мультимедійних приміток, а також обміну ними. Примітки можна сортувати у блокноті, а також додавати до них теги, що дає змогу ефективно керувати своїми ідеями.

Торкніться **Evernote** на екрані «Усі програми».



Доступність цієї програми залежить від країни або оператора зв'язку.

## PEN.UP

Ця програма використовується для публікації ескізів, намальованих за допомогою S Pen, і надання до них спільного доступу.

Торкніться **PEN.UP** на екрані «Усі програми».

Під час першого запуску цієї програми або її перезапуску після скидання даних торкніться **Реєстрація** або **Вхід** вгорі екрана. Дотримуйтеся вказівок на екрані, щоб завершити налаштування.

### Публікація малюнка

На головному екрані PEN.UP торкніться . Додайте ескіз, введіть відомості та торкніться **ОПУБЛІК.**

### Перегляд малюнка

На головному екрані PEN.UP відкрийте публікацію. Торкніться **БІЛЬШЕ** → **Зберег. худож.роботу**, щоб завантажити малюнок на пристрій. Малюнок буде збережено в папці **PEN.UP**. Щоб відкрити папку, відкрийте екран «Усі програми» та торкніться **Галерея** →  → **Альбом** → **PEN.UP**.



Завантажити можна лише малюнки, дозволені користувачами.

## Програми Google

Компанія Google надає програми для розваг, спілкування в соціальних мережах і бізнесу. Для використання деяких програм може знадобитися обліковий запис Google. Додаткову інформацію дивіться у розділі [Настроювання облікових записів](#).

Щоб переглянути додаткову інформацію про програму, відкрийте головний екран програми й торкніться  → **Довідка**.



Деякі програми можуть бути недоступні або мати іншу назву залежно від країни або оператора зв'язку.

### Chrome

Пошук різних відомостей і перегляд веб-сторінок.

### Gmail

Надсилання або отримання повідомлень електронної пошти за допомогою служби Google Mail.

### Google+

Обмін новинами та перегляд оновлень, які розмістили члени вашої родини, друзі або інші користувачі. Крім того, за допомогою цієї програми можна створювати резервні копії ваших фотографій і відео тощо.

### Карти

Пошук поточного розташування на мапі, пошук інших розташувань, а також перегляд відомостей про розташування різних закладів.

### Google Play Музика

Пошук і відтворення музики, а також обмін музикою, збереженою на вашому пристрої.

### Play Фільми

Перегляд відео, збереженого на вашому пристрої, та завантаження різного вмісту для перегляду з веб-сайту **Play Маркет**.

## **Play Книги**

Завантаження різних книг із веб-сайту **Play Маркет** та їх читання.

## **Play Кіоск**

Перегляд цікавих вам новин і журналів в одному місці.

## **Play Ігри**

Завантаження ігор із веб-сайту **Play Маркет** і гра в них з іншими користувачами.

## **Диск**

Збереження вмісту у хмарному сховищі для отримання до нього доступу з будь-якого місця та обміну цим вмістом з іншими користувачами.

## **YouTube**

Перегляд або створення відео та обмін ним з іншими користувачами.

## **Фото**

Керування фотографіями, альбомами та відео, збереженими на пристрої, а також їх завантаження до служби **Google+**.

## **Hangouts**

Спілкування із друзями, як тет-а-тет, так і у групі, із використанням під час бесіди різних зображень, емозівок і функції відеовиклику.

## **Google**

Швидкий пошук об'єктів в Інтернеті та на пристрої.

## **Голосовий пошук**

Швидкий пошук об'єктів за допомогою промовляння ключового слова або фрази.

# Підключення до інших пристроїв

## Швид. з'єднання

### Вступ

Автоматичний пошук наявних поблизу пристроїв і швидке підключення до них.



- У разі підключення до пристрою, що не підтримує функцію швидкого підключення, переконайтеся, що увімкнено функцію Wi-Fi Direct.
- Способи підключення можуть різнитися залежно від підключених пристроїв або вмісту, до якого надається спільний доступ.

### Підключення до інших пристроїв

Під час першого запуску цієї програми або її перезапуску після скидання установок до заводських значень дотримуйтеся вказівок на екрані, щоб завершити налаштування.

- 1** Відкрийте панель сповіщень і торкніться **Швид. з'єднання**.  
Коли панель буде відкрито, функція Wi-Fi увімкнеться автоматично, а пристрій здійснить пошук наявних поблизу пристроїв.
- 2** Виберіть пристрій зі списку та підключіться до нього, дотримуючись вказівок на екрані.  
Подальші дії можуть різнитися залежно від підключеного пристрою.  
Щоб дозволити наявним поблизу пристроям виявляти ваш пристрій і підключатися до нього, торкніться **ДОДАТКОВО** → **Установити видимість пристрою** → **Видимість пристрою**, а потім виберіть потрібну опцію.

## Повторний пошук пристроїв

Якщо потрібного пристрою немає у списку, здійсніть його пошук.

Торкніться **ОНОВИТИ** і виберіть пристрій зі списку виявлених пристроїв.

## Обмін вмістом

Надання підключеним пристроям спільного доступу до вмісту.

- 1 Відкрийте панель сповіщень і торкніться **Швид. з'єднання**.
- 2 Виберіть потрібний пристрій зі списку виявлених пристроїв.
- 3 Виберіть категорію медіаданих.
- 4 Виберіть вміст, до якого потрібно надати спільний доступ, і торкніться **ГОТОВО**.  
Вибраний вміст буде автоматично надіслано на підключений пристрій.

## Bluetooth

### Вступ

Використання функції Bluetooth для обміну даними або медіафайлами з іншими пристроями Bluetooth.



- Компанія Samsung не несе відповідальності за втрату, перехоплення або неналежне використання даних, надісланих або отриманих за допомогою функції Bluetooth.
- Завжди слід перевіряти, чи обмін даними та їх отримання здійснюються з надійними та належним чином захищеними пристроями. Якщо між пристроями є перешкоди, робоча відстань може скоротитися.
- Деякі пристрої, особливо ті, які не перевірено та не схвалено компанією Bluetooth SIG, можуть виявитися несумісними з пристроєм.
- Не використовуйте функцію Bluetooth у незаконних цілях (наприклад, для створення піратських копій файлів або незаконного перехоплення викликів для комерційних цілей).

Компанія Samsung не несе відповідальності за наслідки, що можуть виникнути в результаті незаконного використання функції Bluetooth.

## Встановлення з'єднання з іншими пристроями з підтримкою Bluetooth

- 1 На екрані «Усі програми» торкніться **Налаштування** → **Bluetooth**, торкніться повзунка **Bluetooth**, щоб увімкнути відповідну функцію, а потім торкніться **СКАНУВАТИ**.

Відобразиться список виявлених пристроїв.

- 2 Виберіть пристрій, до якого потрібно підключитися.

Якщо підключення між цими пристроями вже встановлювалося раніше, торкніться ім'я пристрою (при цьому підтвердження за допомогою автоматично згенерованого паролю не потрібне).

Якщо пристрою, до якого потрібно підключитися, немає у списку пристроїв, попросіть увімкнути на ньому опцію видимості. Зверніться до іншого посібника користувача до цього пристрою.

- 3 Приміть запит підключення Bluetooth на обох пристроях для підтвердження.

## Надсилання та отримання даних

Передача даних через Bluetooth підтримується багатьма програмами. З іншими пристроями Bluetooth можна обмінюватися різноманітними даними, такими як контакти або медіафайли. Нижче наведено приклад дій під час надсилання зображення на інший пристрій.

### Надсилання зображення

- 1 Торкніться **Галерея** на екрані «Усі програми».
- 2 Виберіть зображення.
- 3 Торкніться  → **Bluetooth** і виберіть пристрій, на який потрібно передати зображення.  
Якщо пристрою, до якого потрібно підключитися, немає у списку пристроїв, попросіть увімкнути на ньому опцію видимості.
- 4 Прийміть запит з'єднання Bluetooth на іншому пристрої.



### Отримання зображення

У разі надсилання зображення на ваш пристрій з іншого пристрою прийміть запит з'єднання Bluetooth. Отриманий файл буде збережено в папці **Download**. Щоб відкрити цю папку, відкрийте екран «Усі програми» та торкніться **Галерея** →  → **Альбом** → **Download**.

### Завершення підключення між пристроями Bluetooth

- 1 На екрані «Усі програми» торкніться **Налаштування** → **Bluetooth**.  
На екрані пристрою відобразиться список підключених пристроїв.
- 2 Торкніться  поряд з іменем пристрою, від якого потрібно відключитися.
- 3 Торкніться **Від'єднати**.

## Wi-Fi Direct

### Вступ

За допомогою функції Wi-Fi Direct можна встановити підключення між пристроями безпосередньо через мережу Wi-Fi без використання точки доступу.

### Підключення до інших пристроїв

- 1 На екрані «Усі програми» торкніться **Налаштування** → **Wi-Fi**, а потім торкніться повзунка **Wi-Fi**, щоб увімкнути відповідну функцію.
- 2 Торкніться  → **Wi-Fi Direct**.  
Відобразиться список виявлених пристроїв.  
Якщо пристрою, до якого потрібно підключитися, немає у списку пристроїв, попросіть увімкнути на ньому опцію функцію Wi-Fi Direct.

- 3 Виберіть пристрій, до якого потрібно підключитися.
- 4 Для підтвердження прийміть запит на підключення Wi-Fi Direct на іншому пристрої.

## Надсилання та отримання даних

З іншими пристроями можна обмінюватися різноманітними даними, такими як контакти або медіафайли. Нижче наведено приклад дій під час надсилання зображення на інший пристрій.

### Надсилання зображення

- 1 Торкніться **Галерея** на екрані «Усі програми».
- 2 Виберіть зображення.
- 3 Торкніться  → **Wi-Fi Direct** і виберіть пристрій, на який потрібно передати зображення.
- 4 Прийміть запит на підключення Wi-Fi Direct на іншому пристрої.  
Якщо пристрої вже підключені, зображення буде відправлено на інший пристрій без процедури запиту на з'єднання.

### Отримання зображення

У разі надсилання зображення на ваш пристрій з іншого пристрою прийміть запит на підключення Wi-Fi Direct. Якщо пристрої вже підключені, зображення буде отримано на іншому пристрої без процедури запиту на з'єднання. Отриманий файл буде збережено в папці **Download**. Щоб відкрити цю папку, відкрийте екран «Усі програми» та торкніться **Галерея** →  → **Альбом** → **Download**.

## Завершення підключення між пристроями

- 1 На екрані «Усі програми» торкніться **Налаштування** → **Wi-Fi**.
- 2 Торкніться  → **Wi-Fi Direct**.  
На екрані пристрою відобразиться список підключених пристроїв.
- 3 Торкніться **ЗАВЕРШИТИ ПІДКЛЮЧЕННЯ** → **ОК**, щоб відключити пристрої.

## NFC

### Вступ

За допомогою цього пристрою можна переглядати теги NFC (Near Field Communication – безпроводовий зв'язок ближнього радіусу дії), що містять відомості про продукти. Крім того, завантаживши необхідні програми, за допомогою цієї функції можна здійснювати платежі, а також купувати квитки на транспорт або різноманітні події.



Акумулятор містить вбудовану антену NFC. Обережно поведіться з акумулятором, щоб не пошкодити NFC-антену.

### Використання функції NFC

Використовуйте функцію NFC для надсилання зображень або контактів на інші пристрої, а також зчитування відомостей про продукти з тегів NFC. У разі встановлення SIM- або USIM-карти, що підтримує функцію здійснення платежів, пристрій можна буде використовувати для того, щоб з легкістю оплачувати товари та послуги.

- 1 На екрані «Усі програми» торкніться **Налаштування** → **NFC і спільний доступ** → **NFC**, а потім торкніться повзунка **NFC**, щоб увімкнути відповідну функцію.  
Або відкрийте панель швидких налаштувань і торкніться **NFC**, щоб активувати її.
- 2 Розташуйте ділянку з NFC-антенною, яка розташована на задній панелі пристрою, біля тегу NFC. Інформація, збережена в тегу, відобразиться на дисплеї пристрою.

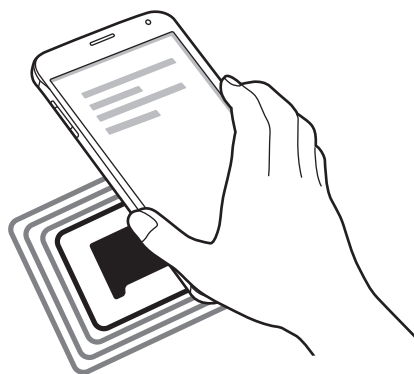

Переконайтеся, що екран пристрою розблоковано. В іншому разі зчитування тегів NFC або отримання даних буде неможливим.

## Здійснення покупок за допомогою функції NFC

Перш ніж скористатися функцією NFC для здійснення платежів, потрібно зареєструватися у службі мобільних платежів. Щоб це зробити або отримати додаткову інформацію про цю службу, зверніться до вашого оператора зв'язку.

- 1 На екрані «Усі програми» торкніться **Налаштування** → **NFC і спільний доступ** → **NFC**, а потім торкніться повзунка **NFC**, щоб увімкнути відповідну функцію.  
Або відкрийте панель швидких налаштувань і торкніться **NFC**, щоб активувати її.
- 2 Прикладіть ділянку з NFC-антеною, яка розташована на задній панелі пристрою, до пристрою для читання карток NFC.
- 3 Торкніться розділ **Безконтактний платіж** і виберіть програму, щоб встановити програму для платежів за замовчуванням.



У списку служб здійснення платежів можуть відображатися не всі доступні програми для здійснення платежів.

## Надсилання даних

Надання дозволу на обмін даними в разі суміщення NFC-антен двох пристроїв.

- 1 На екрані «Усі програми» торкніться **Налаштування** → **NFC і спільний доступ** → **NFC**, а потім торкніться повзунка **NFC**, щоб увімкнути відповідну функцію.  
Або відкрийте панель швидких налаштувань і торкніться **NFC**, щоб активувати її.
- 2 Торкніться **Android Beam** або **S Beam**, а потім торкніться повзунка **Android Beam** або **S Beam**, щоб увімкнути відповідну функцію.
  - **Android Beam**: надсилання даних за допомогою Bluetooth.
  - **S Beam**: надсилання даних за допомогою Wi-Fi Direct. Цю функцію краще використовувати для передавання даних великого обсягу.
- 3 Виберіть потрібний об'єкт і прикладіть пристрої один до одного, сумістивши антени NFC.

4 Коли на екрані відобразиться напис **Натисніть, щоб передати файли.**, торкніться екрана свого пристрою, щоб надіслати потрібний об'єкт.



- Не надсилайте через S Beam дані, захищені авторськими правами. Це може призвести до порушення законів щодо авторських прав. Компанія Samsung не несе відповідальності за будь-які наслідки незаконного використання даних, захищених авторськими правами.
- Якщо обидва пристрої намагаються одночасно надіслати дані, може статися збій під час передачі файлу.

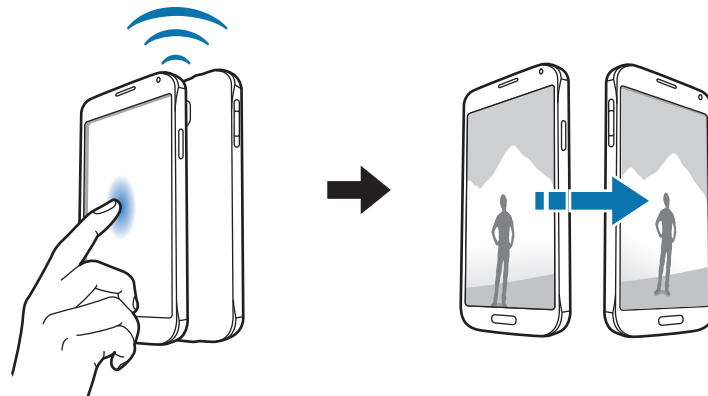

## Screen Mirroring

### Вступ

Використовуйте цю функцію для підключення пристрою до великого екрана за допомогою адаптера AllShare Cast або HomeSync, а потім надайте спільний доступ до вмісту.

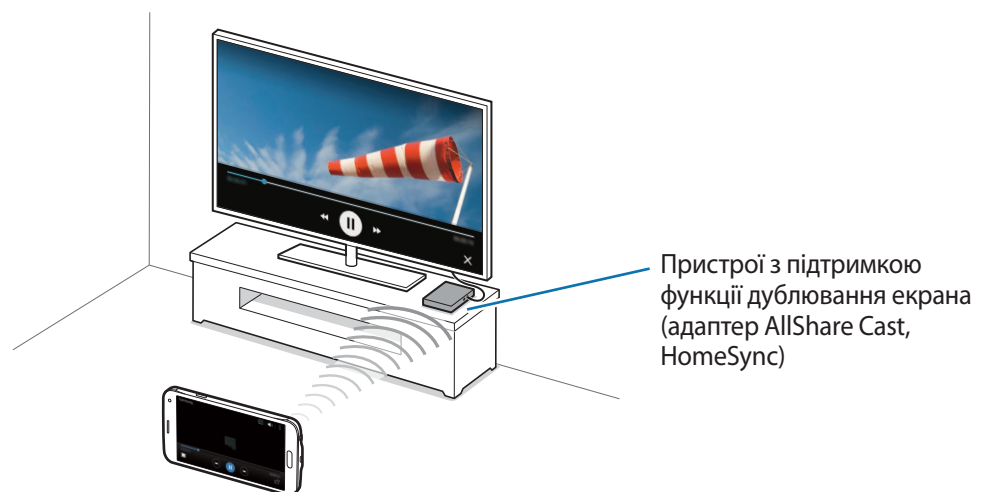



- Доступність цієї функції залежить від країни або оператора зв'язку.
- Може відбуватися буферизація деяких медіафайлів залежно від підключення до мережі.
- Для заощадження електроенергії відключайте цю функцію, якщо вона не використовується.
- У разі встановлення певної частоти Wi-Fi адаптери AllShare Cast або HomeSync можуть не бути виявлені чи підключені.
- Виберіть відповідний режим телевізора, щоб скористатися усіма перевагами цієї функції у разі відтворення відео чи ігор.

## Перегляд вмісту на телевізорі

Перш ніж підключати до пристрою телевізор, встановіть підключення між телевізором і пристроєм із підтримкою функції дублювання екрана. Відомості про встановлення підключення див. у посібнику користувача до пристрою. Описані нижче дії наводяться як приклад перегляду вмісту на телевізорі, підключеному за допомогою адаптера AllShare Cast.

- 1** Підключіть пристрій із підтримкою функції дублювання екрана до телевізора за допомогою кабелю HDMI.
- 2** На телевізорі виберіть режим підключення, наприклад через HDMI, для підключення до зовнішнього пристрою.
- 3** На екрані «Усі програми» торкніться **Налаштування** → **NFC і спільний доступ** → **Screen Mirroring**.  
Відобразиться список виявлених пристроїв.
- 4** Виберіть пристрій, до якого потрібно підключитися. На екрані телевізора відобразиться вміст екрана пристрою.  
Під час першого підключення пристрою торкніться й утримуйте ім'я адаптера у списку та введіть PIN-код, відображений на екрані телевізора.
- 5** Відкрийте файл або розпочніть його відтворення, а потім скористайтесь клавішами пристрою для керування відображенням.

## Завершення підключення за допомогою функції дублювання екрана

На екрані «Усі програми» торкніться **Налаштування** → **NFC і спільний доступ** → **Screen Mirroring**.



- Для заощадження електроенергії відключайте цю функцію, якщо вона не використовується.
- Виберіть відповідний режим телевізора, щоб скористатися усіма перевагами цієї функції у разі відтворення відео чи ігор.

## MirrorLink

Підключення пристрою до автомобіля для керування програмами MirrorLink пристрою за допомогою дисплея у автомобілі.



Пристрій сумісний з автомобільними системами, які підтримують MirrorLink версії 1.1 або вище.

## Підключення пристрою до автомобіля за допомогою MirrorLink

Під час першого використання цієї функції підключіть пристрій до мережі Wi-Fi або мобільної мережі.

1

Встановіть підключення між пристроєм і автомобілем через Bluetooth.

Додаткову інформацію дивіться у розділі [Встановлення з'єднання з іншими пристроями з підтримкою Bluetooth](#).

2

Підключіть пристрій до автомобіля за допомогою кабелю USB.

Після встановлення підключення відкрийте програми MirrorLink на дисплеї автомобіля.

## Завершення підключення MirrorLink

Від'єднайте кабель USB від пристрою і автомобіля.

## Мобільний друк

### Вступ

Підключення пристрою до принтера за допомогою функції Wi-Fi або Wi-Fi Direct і друк зображень або документів.



Деякі принтери можуть бути несумісними з пристроєм.

### Додавання модулів принтерів

Додайте модулі принтерів, до яких потрібно підключити пристрій.

- 1 На екрані «Усі програми» торкніться **Налаштування** → **NFC і спільний доступ** → **Друк** → **Завантажити модуль**.
- 2 Здійсніть пошук модуля принтера у **Play Маркет**.
- 3 Виберіть модуль принтера та інсталюйте його.
- 4 Виберіть модуль принтера, а потім торкніться повзунка у верхній частині екрана праворуч, щоб активувати відповідну опцію.

Пристрій здійсніть пошук принтерів, підключених до тієї самої мережі Wi-Fi, що і ваш пристрій.

Щоб додати принтери вручну, торкніться  → **Додати принтер** → **ADD PRINTER**.

Щоб змінити установки друку, торкніться  → **Налаштування**.

### Друк вмісту

Під час перегляду вмісту, наприклад зображень або документів, торкніться  → **Друк** і виберіть принтер.



# Диспетчер пристрою та даних

## Оновлення пристрою

Програмне забезпечення пристрою можна оновити до останньої версії.

### Оновлення за допомогою безпроводової технології

Програмне забезпечення цього пристрою можна безпосередньо оновити до останньої версії за допомогою служби безпроводового оновлення мікропрограми (FOTA).

На екрані «Усі програми» торкніться **Налаштування** → **Про пристрій** → **Зав. файли оновл. вручну**.



Якщо прапорець встановлено поряд з опцією **Зав. файли оновл. автоматично**, оновлення будуть завантажені в разі підключення пристрою до мережі Wi-Fi.

### Оновлення за допомогою програми Samsung Kies

Підключіть пристрій до комп'ютера і оновіть програмне забезпечення пристрою до останньої версії.

- 1 На комп'ютері завантажте останню версію програми Samsung Kies із веб-сайту Samsung.
- 2 На комп'ютері запустіть програму Samsung Kies і підключіть пристрій за допомогою кабелю USB.
- 3 Дотримуйтеся вказівок на екрані для оновлення пристрою.



- Не вимикайте комп'ютер і не відключайте кабель USB під час оновлення пристрою.
- Під час оновлення пристрою не підключайте до комп'ютера інші медіапристрої. Інакше це може перешкоджати процесу оновлення. Перед оновленням вимкніть усі інші мультимедійні пристрої від комп'ютера.

## Передача файлів між пристроєм і комп'ютером

Передавання аудіо, відео, зображень та інших типів файлів із пристрою на комп'ютер і навпаки.



Не від'єднуйте кабель USB від пристрою під час передачі файлів. Це може призвести до втрати даних або пошкодження пристрою.



У разі використання концентратора USB підключення між пристроями може бути не встановлене належним чином. Підключайте пристрій безпосередньо до порту USB комп'ютера.

### Підключення в режимі медіапристрою

- 1 Підключіть пристрій до комп'ютера за допомогою кабелю USB.
- 2 Відкрийте панель сповіщень і торкніться **Підключено як медіапристрій** → **Передавання медіафайлів**.  
Торкніться **Передавання зображень**, якщо комп'ютер не підтримує протокол MTP (Media Transfer Protocol – протокол передачі медіаданих) або якщо на ньому не встановлено потрібний драйвер.
- 3 Передайте файли із пристрою на комп'ютер або з комп'ютера на пристрій.

### Підключення за допомогою програми Samsung Kies

Samsung Kies – це комп'ютерна програма, яка дозволяє керувати медіавмістом та особистими даними за допомогою пристроїв Samsung.

- 1 На комп'ютері завантажте останню версію програми Samsung Kies із веб-сайту Samsung.
- 2 На комп'ютері запустіть програму Samsung Kies і підключіть пристрій за допомогою кабелю USB.
- 3 Передайте файли із пристрою на комп'ютер або з комп'ютера на пристрій.  
Додаткові відомості дивіться в довідці програми Samsung Kies.

## Створення резервних копій і відновлення даних

Захист збережених на пристрої особистих даних, даних програм і налаштувань. Ви можете створити резервні копії особистих даних і зберегти їх в обліковому записі резервного копіювання, щоб отримати до них доступ у майбутньому. Для створення резервної копії даних або їх відновлення потрібно увійти в обліковий запис Google або Samsung.

## Використання облікового запису Google

- 1 Торкніться **Налаштування** на екрані «Усі програми».
- 2 Торкніться **Резервне копіювання та скидання** → **Дані**, а потім торкніться повзунка **Дані**, щоб увімкнути відповідну функцію.
- 3 Торкніться **Облікові записи** і виберіть певний обліковий запис як обліковий запис резервного копіювання.

## Використання облікового запису Samsung

На екрані «Усі програми» торкніться **Налаштування** → **Облікові записи** → **Обліковий запис Samsung** → **Резервне копіювання** для облікового запису Samsung, виберіть елементи для резервного копіювання, а потім торкніться **ЗДІЙСНИТИ РЕЗ. КОПІЮВАННЯ**.

Щоб пристрій автоматично робив резервні копії даних, торкніться повзунка **Автоматичне резервне копіювання**, щоб увімкнути відповідну функцію.

Щоб відновити дані за допомогою облікового запису Samsung, торкніться **Відновити**. Поточні дані будуть видалені із пристрою для відновлення вибраних елементів.



- Щоб відновити дані за допомогою облікового запису Google, відкрийте екран «Усі програми», торкніться **Налаштування** → **Резервне копіювання та скидання**, потім виберіть **Автовідновлення**. У разі повторної інсталяції програм установки та дані, для яких було створено резервну копію, буде відновлено.
- Щоб відновити дані за допомогою облікового запису Samsung, відкрийте екран «Усі програми», торкніться **Налаштування** → **Облікові записи** → **Обліковий запис Samsung** → **Відновити**. Поточні дані будуть видалені із пристрою для відновлення вибраних елементів.

## Скидання налаштувань до заводських значень

Видалення всіх налаштувань і даних, збережених на пристрої. Перед виконанням цієї процедури обов'язково створіть резервні копії всіх важливих даних, збережених на пристрої. Додаткову інформацію дивіться у розділі [Створення резервних копій і відновлення даних](#).

На екрані «Усі програми» торкніться **Налаштування** → **Резервне копіювання та скидання** → **Скинути до заводських налаштувань** → **СКИНУТИ ДАНІ ПРИСТРОЮ** → **ВИДАЛИТИ ВСЕ**. Пристрій буде автоматично перезавантажено.

# Налаштування

## Вступ

Змінення налаштувань різноманітних функцій і програм. Можна персоналізувати свій пристрій, вибравши різні опції установок.

## Встановлення налаштувань

Торкніться **Налаштування** на екрані «Усі програми», щоб відкрити екран налаштувань.

Для пошуку налаштувань за ключовими словами торкніться **Q**.



Можна змінити режим перегляду зі списку на окремі вкладки. Торкніться **⋮** → **Вигляд** → **В режимі вкладок**.

## Швидкі налаштування

Створення списку часто використовуваних установок.

Торкніться **⋮** → **Змінити швидкі налаштування**. Встановіть прапорці поряд з об'єктами, які потрібно додати, і приберіть їх поряд з об'єктами, які потрібно видалити, і торкніться **ГОТОВО**.

## Підключення

### Wi-Fi

Увімкніть функцію Wi-Fi для підключення до мережі Wi-Fi та доступу до Інтернету або інших мережевих пристроїв.



Цей пристрій працює на неузгодженій частоті та придатний до використання в усіх європейських країнах. В ЄС мережа WLAN може використовуватися без обмежень у приміщенні, але не може використовуватися надворі.

- 1 На екрані налаштувань торкніться **Wi-Fi**, а потім торкніться повзунка **Wi-Fi**, щоб увімкнути відповідну функцію.
- 2 Виберіть потрібну мережу зі списку мереж Wi-Fi.  
Біля назв мереж, для підключення до яких потрібен пароль, відображається значок замка.
- 3 Торкніться **З'ЄДНАТИ**.

### Додавання мережі Wi-Fi

Якщо потрібна мережа не з'явилася у списку мереж Wi-Fi, можна додати її вручну.

- 1 Торкніться **Додати мережу Wi-Fi** внизу списку.
- 2 Введіть ім'я мережі в **Мережа SSID**.
- 3 Вибір типу захисту.
- 4 Введіть пароль, якщо це не відкрита мережа, а потім торкніться **З'ЄДНАТИ**.

## Використання смарт-перемикача мережі

Використовуйте цю функцію для забезпечення стабільного підключення до мережі під час перегляду веб-сторінок, завантаження вмісту тощо.

На екрані налаштувань торкніться **Wi-Fi**, а потім встановіть прапорець поряд з опцією **Розумний перемикач мережі**.

У разі слабого або нестабільного сигналу Wi-Fi замість мережі Wi-Fi автоматично використовуватиметься мобільна мережа. Коли сигнал мережі Wi-Fi стане потужнішим, пристрій буде знову підключено до мережі Wi-Fi.



- Вимикайте функцію Wi-Fi, коли вона не використовується, для заощадження заряду акумулятора.
- Після встановлення підключення до мережі Wi-Fi пристрій автоматично підключатиметься до цієї мережі в разі її виявлення в майбутньому, не запитуючи пароль. Щоб заборонити автоматичне підключення до певної мережі, виберіть потрібну мережу зі списку мереж і торкніться **ЗАБУТИ**.

## Bluetooth

Увімкнення функції Bluetooth для обміну відомостями на невеликій відстані.

На екрані налаштувань торкніться **Bluetooth**, а потім торкніться повзунка **Bluetooth**, щоб увімкнути відповідну функцію.

Торкніться  щоб переглянути додаткові опції.

## Режим модема

Використання пристрою як мобільної точки доступу для надання іншим пристроям спільного доступу до мобільної мережі, якщо підключення до Інтернету неможливе. Для встановлення підключення можна скористатися функціями Wi-Fi, USB або Bluetooth.

На екрані налаштувань торкніться **Режим модема**.





Використання цієї функції може призвести до додаткових витрат.

- **Мобільна точка доступу:** використання мобільної точки доступу для надання комп'ютерам або іншим пристроям спільного доступу до підключення пристрою до мобільної мережі.

- **Прив'язка USB:** використання прив'язки USB для надання комп'ютерам спільного доступу до підключення пристрою до мобільної мережі через USB. Після підключення до комп'ютера пристрій використовується як безпроводовий модем для комп'ютера.
- **Прив'язка Bluetooth:** використання прив'язки Bluetooth для надання комп'ютерам або іншим пристроям спільного доступу до підключення пристрою до мобільної мережі через Bluetooth.

### Використання мобільної точки доступу

Використання пристрою як мобільної точки доступу для надання іншим пристроям спільного доступу до мобільної мережі.

- 1 На екрані налаштувань торкніться **Режим модема** → **Мобільна точка доступу**.
- 2 Торкніться повзунка **Мобільна точка доступу**, щоб увімкнути.  
На панелі сповіщень відобразиться значок . Пристрій можна буде побачити на інших пристроях у списку доступних мереж Wi-Fi.  
Щоб встановити пароль для мобільної точки доступу, торкніться  → **Налаштувати точку доступу** і виберіть потрібний рівень захисту. Потім введіть пароль і торкніться **ЗБЕРЕГТИ**.
- 3 Здійсніть пошук на іншому пристрої та виберіть свій пристрій зі списку мереж Wi-Fi.
- 4 Скористайтеся підключенням до мобільної мережі на підключеному пристрої для отримання доступу до Інтернету.

### Без зв'язку

Вимкнення всіх безпроводових функцій на пристрої. Можна використовувати лише послуги, не пов'язані з роботою в мережі.

На екрані налаштувань торкніться **Без зв'язку**.

### Використання даних

Відстеження обсягу використаних даних і встановлення налаштувань для встановлення обмеження.

На екрані налаштувань торкніться **Використання даних**.

- **Мобільні дані:** використання послуги передачі даних в усіх мобільних мережах.

Торкніться  щоб переглянути додаткові опції.

- **Обмежити фонові дані:** вимкнення синхронізації даних у фоновому режимі в разі використання мобільної мережі.
- **Використання Wi-Fi:** відображення відомостей про використання даних через мережу Wi-Fi.
- **Мобільні точки доступу:** вибір мобільних точок доступу для попередження їх використання програмами, які запущено у фоновому режимі.
- **Мобільні мережі:** налаштування установок мобільної мережі.

## Розташування

Зміна налаштувань для дозволів щодо відомостей про розташування.

На екрані налаштувань торкніться **Розташування**, а потім торкніться повзунка **Розташування**, щоб увімкнути відповідну функцію.

- **Режим:** вибір режиму збирання відомостей про розташування.
- **Покращення точності:** підвищення точності визначення розташування за допомогою функцій Wi-Fi та Bluetooth.
- **Останні запити щодо розташування:** відображення програм, що запитують відомості про ваше поточне розташування, і заряду акумулятора, який споживають ці програми.
- **Служби розташування:** відображення послуг розташувань, що використовуються на пристрої.
- **Мої місця:** збереження улюблених розташувань для використання із програмами, яким для роботи потрібні відомості про розташування. Пристрій надаватиме відповідну інформацію та послуги, використовуючи завдяки розпізнаванню збережених розташувань за допомогою мап, Wi-Fi або Bluetooth.

## NFC і спільний доступ

Змінення установок різноманітних функцій надання спільного доступу.

На екрані налаштувань торкніться **NFC і спільний доступ**.

- **NFC:** змінення установок функції NFC. Додаткову інформацію дивіться у розділі [NFC](#).
- **Пристрої поблизу:** змінення установок надання спільного доступу до вмісту наявним поблизу пристроям. Усі пристрої мають підтримувати технологію Wi-Fi Direct або бути підключені до однієї мережі Wi-Fi чи мобільної точки доступу.
- **Друк:** налаштування модулів принтера, інстальованих на пристрої. Ви можете здійснити пошук доступних принтерів або додати принтер вручну для друку файлів. Додаткову інформацію дивіться у розділі [Мобільний друк](#).



- **Screen Mirroring:** ввімкнення функції дублювання екрана для надання іншим користувачам спільного доступу до екрана. Додаткову інформацію дивіться у розділі [Screen Mirroring](#).
- **MirrorLink:** використання функції MirrorLink для керування програмами MirrorLink пристрою за допомогою дисплея у автомобілі. Додаткову інформацію дивіться у розділі [MirrorLink](#).

## Інші мережі

Налаштування використання мереж.

На екрані налаштувань торкніться **Інші мережі**.

- **Пошук пристроїв поблизу:** пошук пристроїв, підключених за допомогою Wi-Fi Direct, Bluetooth та ін.
- **Прискорювач завантаження:** прискорення завантаження файлів, розмір яких перевищує 30 МБ, завдяки одночасному використанню мережі Wi-Fi і мобільної мережі. Що сильнішим буде сигнал мережі Wi-Fi, то вищою буде швидкість завантаження.



- Ця функція може не підтримуватися на деяких пристроях.
  - У разі завантаження файлів через мобільну мережу може стягуватися додаткова плата.
  - Під час завантаження великих файлів пристрій може нагріватися. Якщо температура пристрою перевищить встановлену температуру, цю функцію буде вимкнено.
  - Якщо сигнал мережі є нестабільним, це може вплинути на швидкість і ефективність роботи цієї функції.
  - Якщо швидкість передачі даних у мережі Wi-Fi і мобільній мережі сильно відрізняється, пристрій може використовувати лише найшвидше підключення.
  - Ця функція підтримує протокол HTTP 1.1 і HTTPS. Її використання через інші протоколи, такі як FTP, не підтримується.
- **Мобільні мережі:** налаштування установок мобільної мережі.
  - **VPN:** налаштування віртуальних приватних мереж (VPN) і підключення до них.

## Пристрій

### Звуки та сповіщення

Зміна налаштувань різноманітних звуків на пристрої.

На екрані налаштувань торкніться **Звуки та сповіщення**.

- **Режим звуку:** вибір режиму зі звуком або режиму без звуку.
- **Інтенсивність вібрації:** регулювання інтенсивності вібрації в разі отримання сповіщення.
- **Вібрація під час виклику:** відтворення вібрації та звуку дзвінка для сповіщення про вхідні виклики.
- **Звуки дзвінка:** додавання або вибір звуку дзвінка для вхідних викликів.
- **Вібрація:** додавання або вибір зразка вібрації.
- **Звук дзвінка сповіщення:** вибір звуку дзвінка для сповіщення про події, такі як вхідні повідомлення.
- **Інші звуки:** налаштування додаткових налаштувань звуку.
- **Якість звуку та ефекти:** налаштування якості звуку та ефектів.
- **Не турбувати:** встановлення пристрою на режим без звуку під час вхідного виклику та звуків сповіщень, за винятком дозволених виключень.
- **Сповіщення на екрані блокування:** можливість встановити функцію відображення вмісту сповіщень на заблокованому екрані.
- **Сповіщення програми:** змінення налаштувань сповіщень для кожної програми.
- **Доступ до сповіщень:** вибір програм, сповіщення від яких мають відображатися на панелі сповіщень.
- **Adapt Sound:** персоналізація звуку для вуха, до якого ви найчастіше прикладаєте пристрій під час розмови по телефону чи під час прослуховування музики.



Кількість доступних опцій залежить від країни та оператора зв'язку.

### Дисплей та заставка

Змінення установок дисплея.

На екрані налаштувань торкніться **Дисплей та заставка**.

- **Яскравість:** встановлення яскравості дисплея.
- **Заставка:** змінення установок заставки для головного екрана та екрана блокування.
- **Шрифт:** змінення розміру та типу шрифту.

- **Керування однією рукою:** ввімкнення режиму роботи однією рукою для зручнішого використання пристрою однією рукою. Додаткову інформацію дивіться у розділі [Керування однією рукою](#).
- **Обертання екрана:** встановлення автоматичного обертання вмісту в разі обертання пристрою.
- **Розумне очікування:** продовження підсвічування дисплея, поки ви на нього дивитеся.
- **Автовимкнення екрана:** встановлення тривалості очікування пристрою перед вимкненням підсвічування дисплея.
- **Режим екрана:** змінення режиму екрана.
- **Автоматична яскравість:** налаштування яскравості дисплея для заощадження заряду акумулятора.
- **Екранна заставка:** запуск екранної заставки під час підключення пристрою до док-станції або зарядження.
- **Світлодіодний індикатор:** увімкнення чи вимкнення на пристрої світлодіодного індикатора.
- **Підсвічування клавіш:** встановлення тривалості підсвічування клавіші «Останні програми» і клавіші «Назад».
- **Збільшення чутливості:** використання сенсорного екрана, якщо на руки одягнено рукавички.



Залежно від матеріалу, яким ви торкаєтеся екрана пристрою, деякі команди можуть не розпізнаватися.

## Екран блокування

Змінення установок екрана блокування.

На екрані налаштувань торкніться **Екран блокування**.

- **Блокування екрана:** зміна способу блокування екрана. Доступні опції можуть відрізнятися залежно від вибраного способу блокування екрана.
- **Відображення інформації:** змінення установок елементів, що відображаються на екрані блокування.
- **Ярлик камери:** відображення клавіші швидкого доступу до камери на екрані блокування.



Доступність цієї функції залежить від країни або оператора зв'язку.

- **Активні нотатки на екрані блокування:** запуск опції **Активні нотатки** в разі подвійного торкання екрана блокування за допомогою пера S Pen з одночасним натисканням і утриманням кнопки пера S Pen.
- **Ефект розблокування:** вибір ефекту, який відтворюватиметься під час розблокування екрана.

## Кілька вікон

Використання режиму декількох вікон.

На екрані налаштувань торкніться **Кілька вікон**, а потім торкніться повзунка **Кілька вікон**, щоб увімкнути відповідну функцію.

- **Відкр.в реж.розділ.екрана:** увімкнення функції режиму декількох вікон в разі відкриття файлів, збережених у розділі **Мої файли** або **Відео** або вкладень у повідомленнях.
- **Ярлики спливаючих вікон:** відображення програми у спливаючому вікні в разі проведення по діагоналі вниз від будь-якої частини верхнього краю екрана.

## Панель сповіщень

Перевпорядкування кнопок швидких налаштувань, що відображаються на панелі сповіщень.

На екрані налаштувань торкніться **Панель сповіщень**.

## S Pen

Змінення установок для використання пера S Pen.

На екрані налаштувань торкніться **S Pen**.

- **Команди наведення:** відображення команд у разі розташування пера S Pen над екраном або натискання кнопки пера S Pen.
- **Перегляд наведенням:** увімкнення функції миттєвого перегляду для виконання різних дій за допомогою пера S Pen.
- **Рукописне введення:** відображення значка панелі рукописного вводу в разі наведення пера S Pen на поле введення тексту.
- **Вказівник:** відображення вказівника пера S Pen у разі розташування пера S Pen над екраном.
- **Опції від'єднання:** запуск опції **Активні нотатки** або відображення меню команд із наведенням у разі виймання пера S Pen із гнізда.

- **Нотат. вимкн.екр.:** відкриття панелі активних приміток у разі від'єднання пера S Pen за вимкненого екрана.
- **Сповіщення S Pen:** відображення спливаючого сповіщення та відтворення звукового сигналу під час руху, якщо сенсорний екран вимкнено, а S Pen вийнято із пристрою.
- **Енергозбереження S Pen:** щоб зменшити споживання заряду акумулятора, потрібно вимкнути функцію розпізнавання пера S Pen сенсорним екраном у разі вставлення пера S Pen.
- **Звук пера S Pen:** відтворення звуків написання під час написання або малювання на екрані за допомогою пера S Pen.
- **Вібрація пера S Pen:** відтворення вібрації в разі вставлення пера S Pen у гніздо або вийняття з нього.

## Рухи та жести

Увімкнення функції розпізнавання рухів і зміна налаштувань, що керують розпізнаванням рухів на пристрої.

На екрані налаштувань торкніться **Рухи та жести**.

- **Прямий виклик:** здійснення голосового виклику за допомогою піднімання та утримання пристрою біля вуха під час перегляду виклику, повідомлення або контактних даних.
- **Розумний сигнал:** сповіщення про пропущені виклики або нові повідомлення в разі піднімання пристрою.
- **Вимкнути звук:** вимкнення звуку вхідних повідомлень і сигналів будильника під час накриття екрана долонею або перевертання пристрою.
- **Проведення долонею:** створення знімка екрана в разі проведення долонею вліво або вправо по екрану.

## Персоналізація

### Облікові записи

Додавання облікових записів Samsung і Google або інших облікових записів, з якими потрібно здійснювати синхронізацію.

На екрані налаштувань торкніться **Облікові записи**.

### Хмарне сховище

Змінення налаштувань синхронізації, резервного копіювання та відновлення для облікових записів Samsung і Dropbox.

На екрані налаштувань торкніться **Хмарне сховище**.

### Резервне копіювання та скидання

Зміна налаштувань для керування налаштуваннями та даними.

На екрані налаштувань торкніться **Резервне копіювання та скидання**.

- **Дані:** створення резервних копій налаштувань і даних програм на сервері Google.
- **Облікові записи:** налаштування та редагування резервного облікового запису Google.
- **Автовідновлення:** відновлення налаштувань і даних програм у разі повторної інсталяції програм на пристрої.
- **Скинути налаштування мережі:** повернення до стандартних заводських налаштувань для підключення до мережі.
- **Скинути до заводських налаштувань:** скидання налаштувань до стандартних заводських значень і видалення всіх даних.

### Спрощений режим

Встановлення спрощеного режиму.

На екрані налаштувань торкніться **Спрощений режим**.

- **Стандартний режим:** увімкнення стандартного режиму.
- **Спрощений режим:** увімкнення спрощеного режиму.
- **Програми для спрощеного режиму:** вибір програм, інтерфейс яких потрібно відобразити у спрощеному режимі.

## Спеціальні можливості

За допомогою цієї функції можна зробити використання пристрою зручнішим. Додаткову інформацію дивіться у розділі [Про функції доступності](#).

На екрані налаштувань торкніться **Спеціальні можливості**.

## Особистий режим

Увімкнення особистого режиму, щоб інші користувачі не могли отримати доступ до ваших особистих даних. Додаткову інформацію дивіться у розділі [Особистий режим](#).

На екрані налаштувань торкніться **Особистий режим**, а потім торкніться повзунок **Особистий режим**, щоб увімкнути відповідну функцію.

- **Тип доступу до особистого режиму:** встановлення або змінення способу розблокування, що має використовуватися для увімкнення особистого режиму.
- **Автоматичне вимкнення:** автоматичне вимкнення пристрою після виходу з особистого режиму, якщо вимикається екран.

## Відбитки пальців

Реєстрація відбитків пальців на пристрої для захисту пристрою або входу до облікового запису Samsung. Додаткову інформацію дивіться у розділі [Відбитки пальців](#).

На екрані налаштувань торкніться **Відбитки пальців**.

- **Диспетчер відбитків пальців:** реєстрація та видалення відбитків пальців.
- **Зміна резервного пароля:** змінення резервного паролю, який потрібно використати, якщо пристрій не розпізнає відбитки пальців.
- **Блокування екрана:** зміна способу блокування екрана.
- **Вхід на Веб-сайти:** перевірка зареєстрованих облікових записів на пристрої за допомогою відбитків пальців.
- **Вхід в Samsung account:** підтвердження облікового запису Samsung за допомогою відбитків пальців.
- **Оплата за допом. PayPal:** встановлення підтвердження вашого облікового запису PayPal і авторизації придбання товарів і послуг за допомогою відбитків пальців.



Доступність цієї функції залежить від країни або оператора зв'язку.

## Система

### Мова та введення

Зміна налаштувань введення тексту. Деякі опції можуть бути недоступні залежно від вибраної мови.

На екрані налаштувань торкніться **Мова та введення**.

- **Мова:** вибір мови, якою відображатимуться всі меню та програми.
- **Стандартний:** вибір стандартного типу клавіатури для введення тексту.
- **Клавіатура Samsung:** змінення установок клавіатури Samsung.



Кількість доступних опцій залежить від країни та оператора зв'язку.

- **Голосовий ввід Google:** змінення налаштувань голосового вводу.
- **Мова:** вибір мови для функції розпізнавання рукописного тексту. Можна виконувати пошук у файлах, що містять рукописний текст вибраною мовою.
- **Налаштування TTS:** змінення налаштувань вимови тексту.
- **Озвучення сповіщень:** зчитування сповіщень про вхідні виклики, повідомлення або події.
- **Швидкість вказівника:** налаштування швидкості вказівника миші або сенсорного джойстика, підключених до пристрою.

### Дата й час

Доступ до наведених нижче налаштувань керування відображенням часу й дати на пристрої та їх змінення.

На екрані налаштувань торкніться **Дата й час**.



Якщо акумулятор повністю розряджено або вийнято із пристрою, час і дату буде скинуто.

- **Автовстановлення дати й часу:** автоматичне оновлення дати й часу під час переміщення між часовими поясами.
- **Установити дату:** встановлення поточної дати вручну.
- **Установити час:** встановлення поточного часу вручну.



- **Автовибір часового поясу:** отримання відомостей про часовий пояс із мережі під час переміщення між часовими поясами.
- **Вибрати часовий пояс:** встановлення головного часового поясу.
- **Використовувати 24-годинний формат:** відображення часу у 24-годинному форматі.

## Асистент із безпеки

Активація функцій асистента з безпеки.

На екрані налаштувань торкніться **Асистент із безпеки**.

- **Екстрений режим:** увімкнення екстреного режиму та зменшення використання заряду акумулятора завдяки використанню лише базових функцій, таких як здійснення викликів. Додаткову інформацію дивіться у розділі [Екстрений режим](#).
- **Geo News:** отримання сповіщень про екстремальні погодні умови.
- **Екстрені повідомлення:** надсилання повідомлень про допомогу в разі потрібного натискання клавіші увімкнення та вимкнення живлення. Ви також можете відправити звукозапис разом із повідомленням до одержувачів. Додаткову інформацію дивіться у розділі [Екстрені повідомлення](#).
- **Основні контакти:** додавання або змінення одержувачів, яким надсилатимуться повідомлення про допомогу.

## Аксесуари

Зміна налаштувань аксесуара.

На екрані налаштувань торкніться **Аксесуари**.

- **Аудіовихід:** вибір формату виведення звуку, який має використовуватися в разі підключення пристрою до пристроїв із підтримкою HDMI. Деякі пристрої можуть не підтримувати налаштування об'ємного звуку.

## Акумулятор

Увімкнення режиму енергозбереження та зміна його налаштувань. Додаткову інформацію дивіться у розділі [Функція енергозбереження](#).

На екрані налаштувань торкніться **Акумулятор**.

- **Енергозбереження:** увімкнення режиму енергозбереження та зміна його налаштувань.
- **Удосконалений режим енергозбереження:** застосування спрощеного зовнішнього вигляду та обмеження доступу до програм для збільшення часу очікування та зменшення споживання заряду акумулятора.



Максимальний час роботи в режимі очікування – це час, протягом якого акумулятор пристрою, що не використовується, буде розряджений. Він залежить від налаштувань пристрою та умов, у яких він використовується.

- **Проц. відн. у рядку стану:** відображення заряду акумулятора пристрою в рядку стану.
- **Шв. зарядження ч/кабель:** використання функції швидкого зарядження. Додаткову інформацію дивіться у розділі [Швидке зарядження](#).

## Пам'ять

Перегляд відомостей про пам'ять пристрою.

На екрані налаштувань торкніться **Пам'ять**.



Форматування карти пам'яті призведе до видалення всіх даних із карти без можливості відновлення.



Наявний обсяг внутрішньої пам'яті зазвичай менший за вказаний обсяг через те, що операційна система та інсталювані програми займають певну частину пам'яті. Доступний обсяг пам'яті може змінюватися після оновлення ПЗ пристрою.

## Безпека

Змінення установок безпеки пристрою та SIM- або USIM-карти.

На екрані налаштувань торкніться **Безпека**.

- **Адміністратори пристрою:** перегляд адміністраторів пристрою, інстальованих на ньому. Адміністраторам пристрою можна дозволити застосовувати на пристрої нові політики.
- **Невідомі ресурси:** надання дозволу на інсталяцію програм із невідомих джерел.
- **Захист шифрованих даних:** шифрування даних пристрою для запобігання доступу до нього інших користувачів у разі його втрати або крадіжки. Щоб скористатися зашифрованим пристроєм, потрібно дешифрувати дані пристрою під час кожного його увімкнення. Можна встановити автоматичне дешифрування даних пристрою або введення коду розблокування. Неможливо виконати резервне копіювання або відновлення даних у разі їх шифрування. Якщо декілька разів поспіль буде введено хибний код розблокування, після досягнення максимальної кількості спроб налаштування пристрою буде автоматично скинуто до заводських значень.
- **Шифрування зовнішньої карти пам'яті:** шифрування файлів на пристрої, збережених на карті пам'яті.



У разі увімкнення цього параметра та скидання налаштувань пристрою до заводських значень пристрій не зможе прочитати зашифровані файли. Вимкніть цей параметр перед скиданням налаштувань пристрою.

- **Віддалене керування:** надання дозволу на віддалене керування втраченим або викраденим пристроєм через Інтернет. Щоб скористатися цією функцією, необхідно увійти в обліковий запис Samsung.
- **Сповідення про зміну SIM-карти:** увімкнення або вимкнення функції «Пошук мобільного пристрою», яка дає змогу визначити розташування втраченого або викраденого пристрою.
- **Перейти на веб-сайт:** перехід на веб-сайт Find my mobile ([findmymobile.samsung.com](http://findmymobile.samsung.com)). Можна слідкувати за втраченим або викраденим пристроєм і керувати ним на веб-сайті Find my mobile.
- **Блокування повторної активації:** вимагання облікового запису Samsung після скидання налаштувань пристрою, щоб інші користувачі не могли повторно його активувати.
- **Налаштування блокування SIM-карти:** змінення опцій блокування SIM-карти.
- **Зробити паролі видимими:** встановлення відображення паролів під час їх введення на пристрої.
- **Оновлення політики безпеки:** автоматична перевірка та завантаження пристроєм оновлень безпеки.
- **Звіти про безпеку:** автоматичне надсилання оновлених звітів про безпеку в компанію Samsung.

- **Тип місця збереження:** встановлення типу місця збереження для збереження файлів облікових даних.
- **Надійні облікові дані:** використання сертифікатів і облікових даних для безпечного використання різноманітних програм.
- **Установка сертифікатів:** інсталяція зашифрованих сертифікатів, збережених на внутрішній пам'яті.
- **Очищення облікових даних:** стирання вмісту з обліковими даними із пристрою та скидання пароля.
- **Надійні агенти:** перегляд довірених агентів, встановлених на пристрої.
- **Закріплення вікон:** закріплення вибраної програми на екрані.
- **Доступ до дан. про викор.:** перегляд програм, у яких є доступ до історії використання пристрою.
- **Smart Lock:** пропуск екрана блокування в разі виявлення довірених пристроїв або розташувань.
- **Дозв. на режим «Не турб.»:** перегляд програм, які можуть вимикати функцію «Не турбувати».

### Довідка

Перегляд довідкової інформації стосовно використання пристрою та програм, а також встановлення важливих налаштувань.

На екрані налаштувань торкніться **Довідка**.

### Про пристрій

Доступ до відомостей на пристрої, редагування імені пристрою або оновлення програмного забезпечення пристрою.

На екрані налаштувань торкніться **Про пристрій**.

## Програми

### Диспетчер програм

Перегляд програм, інстальованих на пристрої, і керування ними.

На екрані налаштувань торкніться **Диспетчер програм**.

### Програми за замовчуванням

Вибір стандартних установок для використання програм.

На екрані налаштувань торкніться **Програми за замовчуванням**.

### Налаштування програми

Змінення налаштувань програм.

На екрані налаштувань торкніться **Налаштування програми**.

# Спеціальні можливості

## Про функції доступності

Використання функцій, призначених для користувачів із поганим зором, порушенням слуху або обмеженою рухливістю, що дають змогу зробити використання пристрою зручнішим.

На екрані «Усі програми» торкніться **Налаштування** → **Спеціальні можливості**.

## Використання клавіші «Домашній» для відкриття меню доступності

Щоб перейти до наведених нижче функцій доступності, тричі швидко натисніть клавішу «Домашній».

- Спеціальні можливості
- TalkBack
- Негативні кольори
- Керування взаємодією

На екрані «Усі програми» торкніться **Налаштування** → **Спеціальні можливості** → **Безпосередній доступ**, а потім торкніться повзунка **Безпосередній доступ**, щоб увімкнути відповідну функцію. Потім виберіть функції доступності, які відкриватимуться після потрібного швидкого натискання клавіші «Домашній».

## Голосовий зворотний зв'язок (TalkBack)

### Увімкнення функції TalkBack

У разі увімкнення функції TalkBack пристрій зчитуватиме відображений на екрані текст або вибрані функції.

- 1 На екрані «Усі програми» торкніться **Налаштування** → **Спеціальні можливості** → **Зір** → **TalkBack**.
- 2 Торкніться повзунка **TalkBack**, щоб увімкнути відповідну функцію.

3 Торкніться **ОК**. Розпочнеться відтворення голосового зворотного зв'язку.



Деякі функції недоступні під час використання функції TalkBack.

## Вимкнення функції TalkBack

- 1 На екрані «Усі програми» торкніться **Налаштування** → **Спеціальні можливості** → **Зір** → **TalkBack**.
- 2 Торкніться повзунка **TalkBack**, а потім двічі швидко торкніться будь-якої ділянки екрана.
- 3 Торкніться **ОК**, а потім двічі швидко торкніться будь-якої ділянки екрана. Відтворення голосового зворотного зв'язку буде припинено.

## Керування відображенням на екрані вмістом за допомогою жестів пальцями

Під час використання функції TalkBack можна керувати наявним на екрані вмістом за допомогою різноманітних жестів пальцями.

- **Переміщення по екрану:** покладіть палець на екран і проведіть ним, щоб ознайомитися з наявним на екрані вмістом. Виберіть і утримуйте потрібний об'єкт, щоб пристрій зчитав його. Відпустіть палець, щоб вибрати об'єкт, на який його наведено.
- **Виділення об'єктів:** торкніться об'єкта, щоб вибрати його. Або виберіть і утримуйте об'єкт під час переміщення по екрану, а потім відпустіть палець.
- **Відкриття вибраного об'єкта:** під час зчитування вибраних об'єктів відпустіть палець, коли прозвучить назва потрібного об'єкта. Потім двічі швидко торкніться будь-якої ділянки екрана.
- **Вибір попереднього об'єкта:** швидко проведіть пальцем по екрану вгору або вліво.
- **Вибір наступного об'єкта:** швидко проведіть пальцем по екрану вниз або вправо.
- **Прокручування списків:** проведіть двома пальцями по екрану вгору або вниз.
- **Повернення на попередню сторінку:** проведіть двома пальцями по екрану вправо.
- **Перехід на наступну сторінку:** проведіть двома пальцями по екрану вліво.

- Розблокування екрана: проведіть двома пальцями по заблокованому екрану в будь-якому напрямку.
- Відкриття панелі сповіщень: перетягніть двома пальцями верхній край екрана вниз.
- Відкриття панелі швидких установок: перетягніть трьома пальцями верхній край екрана вниз.

Щоб налаштувати керування за допомогою жестів пальцями для функції TalkBack, скористайтеся меню **Керувати жестами**. Додаткову інформацію дивіться у розділі [Налаштування керування за допомогою жестів пальцями](#).

## Налаштування керування за допомогою жестів пальцями

Під час використання функції TalkBack можна використовувати жести пальцями для виконання різних дій, таких як повернення на попередній екран, відкриття головного екрана тощо. Перед використанням цієї функції її потрібно налаштувати.

### Налаштування жестів швидкого доступу

Можна змінити жести швидкого доступу або призначити певні функції незадіяним жестам швидкого доступу.

На екрані «Усі програми» торкніться **Налаштування** → **Спеціальні можливості** → **Зір** → **TalkBack** → **НАЛАШТУВАННЯ** → **Керувати жестами**. Виберіть жест, а потім призначте йому потрібну функцію.

## Призупинення TalkBack

Проведіть по екрану вниз і вправо, не відпускаючи палець, щоб відкрити глобальне контекстне меню. Виберіть **Призупинити голосові підказки** у верхній лівій частині екрана, щоб призупинити TalkBack.

## Додавання підписів до зображень і керування ними

До наявних на екрані зображень можна додати підписи. Під час вибору об'єктів пристрій зчитуватиме відповідні підписи. Щоб додати підписи до непідписаних зображень, скористайтеся локальним контекстним меню.

Не відпускаючи палець, проведіть по екрану вгору та вправо, щоб відкрити локальне контекстне меню. Торкніться й утримуйте екран, а потім проведіть по колу навколо меню для переміщення між доступними меню. Коли буде зчитано назву меню додавання підписів, відпустіть палець, щоб додати підписи.

Щоб переглянути мітки, відкрийте екран «Усі програми» та торкніться **Налаштування** → **Спеціальні можливості** → **Зір** → **TalkBack** → **НАЛАШТУВАННЯ** → **Керувати спеціальними мітками**.



## Налаштування налаштувань функції TalkBack

Налаштуйте функцію TalkBack, щоб нею було зручніше користуватися.

На екрані «Усі програми» торкніться **Налаштування** → **Спеціальні можливості** → **Зір** → **TalkBack** → **НАЛАШТУВАННЯ**.

- **Гучність мовлення:** регулювання гучності голосового зворотного зв'язку.
- **Змінювати тон під час озвучування:** зчитування тексту, введеного за допомогою клавіатури, із застосуванням низького тону.
- **Озвучення натиснених клавіш:** зчитування слова, введеного за допомогою клавіатури, після торкніться клавіші пробілу.
- **Говорити, коли екран вимкнено:** відтворення голосового зворотного зв'язку за вимкненого екрана.
- **Використ. датчик відстані:** призупинення голосового зворотного зв'язку в разі накриття долонею датчика, розташованого вгорі екрана.
- **Струсити, щоб читати:** початок зчитування відображеного на екрані тексту в разі струшування пристрою. Підтримуються різні опції інтенсивності струшування.
- **Диктувати ідентифікатор абонента:** зчитування імені абонента під час надходження вхідного виклику.
- **Вібровідгук:** відтворення вібрації під час переміщення по екрану.
- **Звуковий відгук:** відтворення звукових сигналів під час керуванням відображеним на екрані вмістом, наприклад його прокручування тощо.
- **TalkBack голосніше:** зменшення гучності відтворюваного медіа під час зчитування вмісту.
- **Гучність звуку:** налаштування гучності звуку, відтворюваного в разі торкання екрана для керування наявним на ньому вмістом. Ця функція недоступна в разі вибору опції **Звуковий відгук**.
- **Дослідження дотиком:** зчитування назв об'єктів у разі наведення на них пальцем.
- **Автопрокрутка списків:** автоматичне прокручування тієї частини списку, що перебуває за межами екрана, і зчитування відображених об'єктів.
- **Вибір одним дотиком:** відкриття вибраного об'єкта в разі одинарного торкання на нього.
- **Показувати контекстне меню як список:** відображення контекстного меню у вигляді списку або кола.

- **Запустити посібник "Дослідження дотиком"**: відображення довідкових відомостей стосовно використання функції «Дослідження дотиком».
- **Керувати жестами**: призначення дій, які потрібно виконувати в разі виконання жестів пальцями. Додаткову інформацію дивіться у розділі [Налаштування керування за допомогою жестів пальцями](#).
- **Керувати спеціальними мітками**: відображення власноруч доданих підписів.
- **Керувати комбінаціями клавіш**: призначення клавішам швидкого доступу клавіатури певних дій.
- **Ярлик призупинення та відновлення функції TalkBack**: призупинення та поновлення роботи функції TalkBack за допомогою одночасного натискання й утримання кнопок регулювання гучності.
- **Зменшити яскравість екрана, коли ввімкнено TalkBack**: вимкнення екрана пристрою під час використання функції TalkBack.
- **Відкрити TalkBack у Google Play**: запуск **Play Маркет** для перевірки наявності оновлень.
- **Умови використання**: перегляд умов надання послуг TalkBack.
- **Політика конфіденційності**: перегляд політики конфіденційності TalkBack.
- **Відновити після призупинення**: вибір способу поновлення голосового зворотного зв'язку в разі призупинення роботи функції TalkBack.
- **Налаштування розробника**: встановлення опцій для розробки програм.

## Використання пристрою за вимкненого екрана

Блокування ввімкнення екрана, щоб інші користувачі не могли побачити відображений на ньому вміст. Екран не вмикатиметься під час натискання клавіші «Домашній» або торкніться екрана. Наразі ввімкнені функції не вимикаються в разі вимкнення екрана.

На екрані «Усі програми» торкніться **Налаштування** → **Спеціальні можливості** → **Зір**, а потім встановіть прапорець поряд з опцією **Темний екран**. Щоб увімкнути або вимкнути цю функцію, двічі натисніть клавішу ввімкнення та вимкнення живлення.

## Зчитування паролів

Встановлення зчитування паролів під час їх введення за ввімкненої функції TalkBack.

На екрані «Усі програми» торкніться **Налаштування** → **Спеціальні можливості** → **Зір**, а потім встановіть прапорець поряд з опцією **Промовляння паролів**.

## Встановлення функцій перетворення тексту на мовлення

Зміна налаштувань функцій перетворення тексту на мовлення, що використовуються за ввімкненої функції TalkBack, таких як мова, швидкість тощо.

На екрані «Усі програми» торкніться **Налаштування** → **Спеціальні можливості** → **Зір** → **Налаштування TTS** і скористайтеся такими функціями:

- **Система перетворення тексту на мовлення Samsung / Синтез мовлення Google:** вибір системи перетворення тексту на мовлення.
- **Швидкість мовлення:** вибір швидкості для функції перетворення тексту на мовлення.
- **Прослухати приклад:** прослуховування зразка промовленого тексту. Якщо зразки не зчитуються, торкніться  → **Установити голосові дані**, щоб завантажити та інсталиувати голосові дані для функції перетворення тексту на мовлення.
- **Статус стандартної мови:** перегляд стану мови, встановленої наразі для функції перетворення тексту на мовлення.

## Введення тексту за допомогою клавіатури

Для відображення клавіатури торкніться поля для введення тексту, а потім двічі швидко торкніться будь-якої ділянки екрана.

Під час торкання на клавіатурі клавіші символів будуть зчитуватися пристроєм у разі наведення на них пальцем. Почувши потрібний символ, відпустіть палець, щоб вибрати його. Символ буде введено, а пристрій зчитає введений текст.

Якщо функцію **Швидке введення** не ввімкнено, наведіть палець на потрібний символ і відпустіть його, а потім швидко двічі торкніться будь-якої ділянки екрана. Щоб увімкнути функцію прискореного введення, відкрийте екран «Усі програми», торкніться **Налаштування** → **Спеціальні можливості** → **Зір**, а потім встановіть прапорець поряд з опцією **Швидке введення**.

## Введення додаткових символів

Торкніться й утримуйте клавішу на клавіатурі, щоб ввести додаткові символи для клавіші. Над клавішею з'явиться спливаюче вікно, у якому відобразатимуться доступні символи. Щоб вибрати символ, проведіть пальцем по спливаючому вікну, доки не буде зчитано назву потрібного символу, а потім відпустіть палець.

## Зір

### Змінення розміру шрифту

Використовуйте цю функцію для змінення розміру шрифту. Деякі програми можуть не підтримувати встановлення як розміру шрифту опції **Велетенський**.

На екрані «Усі програми» торкніться **Налаштування** → **Спеціальні можливості** → **Зір** → **Розмір шрифту**.

### Збільшення відображеного на екрані вмісту

Використовуйте цю функцію для збільшення відображеного на екрані вмісту, а також певної ділянки екрана.

На екрані «Усі програми» торкніться **Налаштування** → **Спеціальні можливості** → **Зір** → **Жести масштабування**, а потім торкніться повзунка **Жести масштабування**, щоб увімкнути відповідну функцію.

- Збільшення та зменшення масштабу: тричі швидко торкніться екрана, щоб збільшити певну його ділянку. Ще раз тричі швидко торкніться екрана, щоб повернутися до вихідного масштабу.
- Переміщення по екрану за допомогою проведення: проведіть двома або більше пальцями по екрану за збільшеного масштабу.
- Змінення коефіцієнта масштабування: покладіть два або більше пальців на екран за збільшеного масштабу і зведіть або розведіть їх.

Щоб збільшити масштаб лише на деякий час, тричі торкніться екрана, після чого не відпускайте пальці. Утримуючи екран, проведіть по ньому пальцем, щоб переглянути інші частини вмісту. Відпустіть палець, щоб повернутися до вихідного масштабу.



- Збільшення віртуальної клавіатури не підтримується.
- Використання цієї функції може вплинути на ефективність роботи певних програм, таких як **Телефон** і **Калькулятор**.

## Масштабування наведенням

Ця функція використовується для збільшення вмісту на екрані в разі наведення на нього пера S Pen.

На екрані «Усі програми» торкніться **Налаштування** → **Спеціальні можливості** → **Зір** → **Масштабування наведенням**, а потім торкніться повзунка **Масштабування наведенням**, щоб увімкнути відповідну функцію.

Перетягніть смугу коефіцієнту масштабування вліво або вправо або торкніться **Розмір лупи**, щоб змінити установки лупи.



Після ввімкнення цієї функції деякі інші функції, такі як команди з наведенням, миттєвий перегляд, безпосереднє введення за допомогою пера, стають недоступні.

## Встановлення нагадувань про сповіщення

Використовуйте цю функцію для періодичного нагадування про наявність непереглянутих сповіщень.

На екрані «Усі програми» торкніться **Налаштування** → **Спеціальні можливості** → **Зір** → **Нагадування про сповіщення**, а потім торкніться повзунка **Нагадування про сповіщення**, щоб увімкнути відповідну функцію.

Щоб встановити інтервал між сигналами, торкніться **Інтервал нагадування**.

## Обернення кольорів дисплея

Використовуйте цю функцію для покращення видимості відображеного на екрані вмісту та полегшення розпізнавання тексту.

На екрані «Усі програми» торкніться **Налаштування** → **Спеціальні можливості** → **Зір** і встановіть прапорець поряд з опцією **Негативні кольори**.

## Коригування кольорів

Використовуйте цю функцію для налаштування способу відображення кольорів на екрані; вона може стати у пригоді, якщо ви погано розрізняєте кольори. У разі ввімкнення цієї функції кольори автоматично змінюються на такі, які легше розрізнити.

На екрані «Усі програми» торкніться **Налаштування** → **Спеціальні можливості** → **Зір** → **Коригування кольорів**, а потім торкніться повзунка **Коригування кольорів**, щоб увімкнути відповідну функцію. Щоб завершити налаштування кольорів, дотримуйтесь вказівок на екрані.

## Слух

### Встановлення сповіщення за допомогою спалахів

Встановлення блимання спалаху під час надходження вхідних викликів, а також отримання нових повідомлень або сповіщень.

На екрані «Усі програми» торкніться **Налаштування** → **Спеціальні можливості** → **Слух**, а потім встановіть прапорець поряд з опцією **Сповіщення спалахом**.

### Вимкнення всіх звуків

Вимкнення всіх звуків, відтворюваних на пристрої, таких як звуки медіа, а також звуку голосу абонента під час виклику.

На екрані «Усі програми» торкніться **Налаштування** → **Спеціальні можливості** → **Слух**, а потім встановіть прапорець поряд з опцією **Вимкнути всі звуки**.

### Налаштування субтитрів

На екрані «Усі програми» торкніться **Налаштування** → **Спеціальні можливості** → **Слух** → **Субтитри Samsung (CC)** або **Субтитри Google (CC)**, а потім торкніться повзунка **Субтитри Samsung (CC)** або **Субтитри Google (CC)**, щоб увімкнути відповідну функцію.

Виберіть потрібну опцію для налаштування установок субтитрів.

### Налаштування звукового балансу

Налаштування звукового балансу в разі використання гарнітури.

- 1 Підключіть гарнітуру до пристрою та одягніть її.
- 2 На екрані «Усі програми» торкніться **Налаштування** → **Спеціальні можливості** → **Слух** → **Звуковий баланс**.
- 3 Перетягніть смугу налаштування вліво або вправо та налаштуйте звуковий баланс, а потім торкніться **ОК**.

## Монозвук

У монорежимі стереозвук об'єднується в єдиний сигнал, що й відтворюється через динаміки гарнітури. Ця функція може стати у пригоді, якщо у вас поганий слух або якщо вам зручніше користуватися одним навушником.

На екрані «Усі програми» торкніться **Налаштування** → **Спеціальні можливості** → **Слух**, а потім встановіть прапорець поряд з опцією **Монозвук**.

## Датчики звуку

Сповіщення на пристрої в разі виявлення дзвінка у двері або дитячого плачу.

### Визначення плачу дитини

- 1 На екрані «Усі програми» торкніться **Налаштування** → **Спеціальні можливості** → **Слух** → **Датчики звуку** → **Визначення плачу дитини** й торкніться повзунка, щоб увімкнути відповідну функцію.
- 2 Ознайомтеся з відображеними на екрані відомостями й торкніться **ОК**.
- 3 Торкніться ►, щоб увімкнути засіб виявлення плачу дитини.  
Пристрій сповіщатиме вас, якщо буде виявлено звук, а сповіщення буде збережено в журналі.

### Детектор дверного дзвоника

- 1 На екрані «Усі програми» торкніться **Налаштування** → **Спеціальні можливості** → **Слух** → **Датчики звуку** → **Детектор дверного дзвоника** й торкніться повзунка, щоб увімкнути відповідну функцію.
- 2 Ознайомтеся з відображеними на екрані відомостями й торкніться **ОК**.
- 3 Торкніться ●, щоб записати звук дзвінка у двері. Коли записування буде завершено, торкніться **ДАЛІ**.
- 4 Торкніться ► або подзвоніть у дверний дзвоник, щоб переконатися, що його звук правильно записано. Коли пристрій виявить звук дзвінка у двері, торкніться **ОК**.  
Щоб змінити звук дверного дзвоника, торкніться ⋮ → **Зміна звуку дверного дзвоника**.

Завершивши налаштування датчика дверного дзвоника, торкніться ►, щоб почати його використання. У разі виявлення дзвінка у двері пристрій буде сповіщатиме вас.

## Змінення установок сповіщення.

Торкніться  → Налаштування й скористайтеся такими опціями:

- **Інтенсивність вібрації:** регулювання інтенсивності вібрації в разі отримання сповіщення.
- **Вібрація:** змінення зразка вібрації.
- **Сповіщення спалахом:** встановлення блимання спалаху в разі виявлення звуку.

## Моторика та взаємодія

### Допоміжне меню

#### Відображення значка допоміжної клавіші швидкого доступу

Встановлення відображення значка допоміжної клавіші швидкого доступу для доступу до програм, функцій і установок. За допомогою наявних на цьому значку допоміжних меню можна з легкістю керувати пристроєм.

- 1 На екрані «Усі програми» торкніться **Налаштування** → **Спеціальні можливості** → **Моторика та взаємодія** → **Допоміжне меню**.
- 2 Торкніться повзунок **Допоміжне меню**, щоб увімкнути відповідну функцію.  
Значок допоміжної клавіші швидкого доступу відобразиться в нижній правій частині екрана.
- 3 Торкніться **Основна рука**, щоб перемістити значок допоміжної клавіші швидкого доступу в розташування, з якого його буде зручніше використовувати.

#### Отримання доступу до допоміжних меню

Значок допоміжної клавіші швидкого доступу відображається як плаваючий значок, що надає простий доступ до допоміжних меню з будь-якого екрана.







Торкніться значка допоміжної клавіші швидкого доступу для збільшення цього значка та відображення на ньому доступних допоміжних меню. Торкніться стрілки вгору або вниз, щоб перейти на інші панелі, або проведіть по екрану вгору чи вниз, щоб вибрати інші меню.



## Використання курсора

У допоміжному меню торкніться **Курсор**. Для керування вмістом на екрані виконуйте незначні рухи пальцями в межах сенсорної ділянки. Проведіть по сенсорній ділянці, щоб перемістити курсор. Щоб вибрати об'єкти, на які наведено курсор, торкніться екрана.

Скористайтеся такими опціями:

-  /  : вибір об'єкта або прокручування вмісту екрана вліво чи вправо.
-  /  : прокручування вмісту екрана вгору чи вниз.
-  : переміщення сенсорної ділянки до іншого розташування.
-  : збільшення області, у якій розташовано курсор.
-  : закриття сенсорної ділянки.

Щоб змінити установки курсора, на екрані «Усі програми» торкніться **Налаштування** → **Спеціальні можливості** → **Моторика та взаємодія** → **Допоміжне меню**. Потім змініть потрібні установки в розділі **Уст.сенс.панелі та курсора**.

## Використання розширених допоміжних меню

Відображення розширених допоміжних меню для вибраних програм.

На екрані «Усі програми» торкніться **Налаштування** → **Спеціальні можливості** → **Моторика та взаємодія** → **Допоміжне меню** → **Допоміжне меню**, торкніться повзунка **Допоміжне меню**, щоб увімкнути відповідну функцію, а потім виберіть програми.

## Увімкнення екрана за допомогою функції безконтактних жестів

Використовуйте функцію безконтактних жестів для увімкнення екрана в разі проведення рукою над датчиком, розташованим вгорі пристрою. Завдяки цій функції можна вмикати екран, не натискаючи клавіші. Під час її використання покладіть пристрій на рівну поверхню або міцно тримайте його, щоб уникнути тремтіння пристрою.

На екрані «Усі програми» торкніться **Налаштування** → **Спеціальні можливості** → **Моторика та взаємодія** → **Безконтактне пробудження**, а потім торкніться повзунка **Безконтактне пробудження**, щоб активувати цю функцію.

## Встановлення опцій затримки під час торкання й утримання

Встановлення часу розпізнавання в разі натискання й утримання екрана.

На екрані «Усі програми» торкніться **Налаштування** → **Спеціальні можливості** → **Моторика та взаємодія** → **Затримка дотику**, а потім виберіть потрібну опцію.

## Керування взаємодією

Увімкнення режиму керування взаємодією для заборони реагування пристрою на виконувани дії під час використання програм.

- 1 На екрані «Усі програми» торкніться **Налаштування** → **Спеціальні можливості** → **Моторика та взаємодія** → **Керування взаємодією**.
- 2 Торкніться повзунка **Керування взаємодією**, щоб увімкнути відповідну функцію.
- 3 Під час використання програми одночасно натисніть і утримуйте клавішу «Домашній» і клавішу регулювання гучності.
- 4 Змініть розмір рамки або окресліть ділянку, доступ до якої потрібно обмежити.
- 5 Торкніться **ГОТОВО**.  
Після цього відобразиться ділянка з обмеженим доступом. Вміст, наявний у цій ділянці не реагуватиме на дотики, а апаратні клавіші пристрою буде вимкнено.

Щоб вимкнути режим керування взаємодією, одночасно натисніть і утримуйте клавішу «Домашній» і клавішу регулювання гучності.

## Відповідь на виклики та їх завершення

Змінення способу відповіді на виклики та їх завершення.

На екрані «Усі програми» торкніться **Налаштування** → **Спеціальні можливості** → **Відповідь/завершення**.

Виберіть потрібний спосіб.

## Використання режиму одного торкання

У цьому режимі під час відтворення сигналу або надходження виклику можна не перетягувати кнопку, а просто торкнутися її, щоб припинити відтворення сигналу або відповісти на виклик.

На екрані «Усі програми» торкніться **Налаштування** → **Спеціальні можливості**, а потім встановіть прапорець поряд з опцією **Режим одного натискання**.

## Керування установками доступності

### Збереження налаштувань доступності як файлу

Експорт поточних налаштувань доступності як файлу.

На екрані «Усі програми» торкніться **Налаштування** → **Спеціальні можливості** → **Керування спеціальними можливостями** → **Імпорт/експорт**, а потім виберіть опцію експорту.

### Імпорт файлу налаштувань доступності

Імпорт файлу налаштувань доступності та оновлення поточних налаштувань.

На екрані «Усі програми» торкніться **Налаштування** → **Спеціальні можливості** → **Керування спеціальними можливостями** → **Імпорт/експорт**, а потім виберіть опцію імпорту. Виберіть файл, який потрібно імпортувати, і торкніться **ГОТОВО** → **ІМПОРТ**. Налаштування доступності буде оновлено відповідно до імпортованого файлу.

### Надання спільного доступу до файлів налаштувань доступності

Надсилання файлів налаштувань доступності іншим користувачам електронною поштою, за допомогою Wi-Fi Direct, Bluetooth тощо.

На екрані «Усі програми» торкніться **Налаштування** → **Спеціальні можливості** → **Керування спеціальними можливостями** → **Поділитися**. Потім виберіть файли налаштувань доступності й торкніться **Готово**. Виберіть спосіб надання спільного доступу й дотримуйтеся вказівок на екрані, щоб надати спільний доступ до цих файлів.

# Усунення неполадок

Перш ніж звернутися до сервісного центру Samsung, спробуйте скористатися такими рішеннями. Деякі ситуації можуть не стосуватися вашого пристрою.

## Після ввімкнення пристрою або під час його використання може відобразитися запит на введення одного з таких кодів:

- Пароль: якщо ввімкнено функцію блокування пристрою, необхідно ввести встановлений пароль.
- PIN: під час першого використання пристрою або якщо ввімкнено функцію запити PIN-коду, потрібно ввести PIN-код, який надається із SIM- або USIM-картою. Цю функцію можна вимкнути за допомогою меню «Заблокувати SIM-карту».
- PUK: SIM- або USIM-карту заблоковано; зазвичай це стається внаслідок введення неправильного PIN-коду декілька разів підряд. У такому разі потрібно ввести PUK-код, наданий оператором зв'язку.
- PIN2: у разі відкриття меню, яке вимагає введення коду PIN2, необхідно ввести код PIN2, який надається разом із SIM- або USIM-картою. За додатковими відомостями зверніться до вашого оператора зв'язку.

## Пристрій відображає службові помилки та помилки мережі

- У місці зі слабким сигналом або поганим прийомом можна втратити зв'язок. Спробуйте вийти на зв'язок в іншому місці. Повідомлення про помилки можуть відобразитися повторно під час переміщення.
- Деякі параметри недоступні без передплати. За додатковими відомостями зверніться до вашого оператора зв'язку.

## Пристрій не вмикається

- Пристрій не увімкнеться за повністю розрядженого акумулятора. Перш ніж вмикати пристрій, повністю зарядіть акумулятор.
- Можливо, акумулятор вставлено неналежним чином. Повторно вставте акумулятор.
- Протріть обидва контакти золотистого кольору та повторно вставте акумулятор.

## Сенсорний екран реагує повільно або неналежним чином

- У разі використання захисної плівки або додаткових аксесуарів до сенсорного екрана він може не працювати належним чином.
- Сенсорний екран може працювати неправильно в разі роботи з ним у рукавичках, а також під час торкання його брудними руками, гострими предметами або кінчиками пальців.
- Сенсорний екран може не працювати належним чином в умовах вологості або під впливом води.
- Перезавантажте пристрій, щоб усунути будь-які тимчасові помилки програмного забезпечення.
- Переконайтеся, що програмне забезпечення пристрою оновлено до останньої версії.
- Якщо сенсорний екран подряпано або пошкоджено, віднесіть його до сервісного центру Samsung.

## Пристрій не реагує на натискання клавіш, або в його роботі виникають критичні помилки

Якщо пристрій не реагує на натискання клавіш або «зависає», можливо, знадобиться закрити програми або повторно вставити акумулятор і ввімкнути пристрій для відновлення його функцій. Якщо пристрій «зависає» або не реагує на натискання клавіш, одночасно натисніть і утримуйте клавішу ввімкнення та вимкнення живлення та клавішу регулювання гучності протягом 7 секунд, щоб перезавантажити пристрій.

Якщо це не допомагає, виконайте скидання налаштувань до заводських значень. На екрані «Усі програми» торкніться **Налаштування** → **Резервне копіювання та скидання** → **Скинути до заводських налаштувань** → **СКИНУТИ ДАНІ ПРИСТРОЮ** → **ВИДАЛИТИ ВСЕ**. Перед виконанням скидання установок до заводських значень обов'язково створіть резервні копії всіх важливих даних, які зберігаються на пристрої.

Якщо проблему не вдається усунути, зверніться до сервісного центру Samsung.

## Виклики не здійснюються

- Переконайтеся, що ви підключилися до правильної мережі.
- Переконайтеся, що для номера телефону, який набирається, не встановлено заборону викликів.
- Переконайтеся, що для вхідного номера телефону не встановлено заборону викликів.

## Співрозмовники не чуять вас під час виклику

- Переконайтеся, що не перекрито вбудований мікрофон.
- Переконайтеся, що тримаєте мікрофон близько до рота.
- У разі використання гарнітури переконайтеся, що її правильно підключено.

## Звукове відлуння під час виклику

Відрегулюйте гучність за допомогою натискання клавіші регулювання гучності або перейдіть до іншого місця.

## Стільникова мережа або Інтернет часто відключаються, або якість звуку низька

- Переконайтеся, що не заблоковано внутрішню антену пристрою.
- У місці зі слабким сигналом або поганим прийомом можна втратити зв'язок. Можливі проблеми з підключенням через перебої в роботі базової станції постачальника послуг. Спробуйте вийти на зв'язок в іншому місці.
- У разі використання пристрою в дорозі служби безпроводових мереж можуть вимикатися через проблеми в роботі мережі постачальника послуг.

## Значок порожнього акумулятора

Акумулятор розрядився. Зарядіть або замініть акумулятор.

## Акумулятор не заряджається належним чином (для зарядних пристроїв, рекомендованих компанією Samsung)

- Переконайтеся, що зарядний пристрій підключено належним чином.
- Якщо контакти акумулятора забруднені, акумулятор може не заряджатися належним чином, або пристрій може вимикатися. Протріть контакти золотистого кольору, після чого знову спробуйте зарядити акумулятор.
- Користувачам забороняється замінювати акумулятори на деяких пристроях. Щоб замінити акумулятор на таких пристроях, зверніться до сервісного центру Samsung.

## Акумулятор розряджається швидше, ніж на початку його використання

- Якщо акумулятор піддається впливу дуже низьких або дуже високих температур, корисний заряд може зменшуватися.
- Споживання заряду акумулятора збільшується в разі використання функцій обміну повідомленнями або деяких програм, наприклад ігор або браузера.
- Акумулятор із часом зношується, а його корисний заряд зменшується.

## Пристрій гарячий на дотик

Під час використання програм, які активно споживають заряд акумулятора, або в разі тривалого використання програм пристрій може ставати гарячим на дотик. Це нормально й не впливає на його роботу чи термін служби.

## Під час запуску камери відображаються повідомлення про помилки

Для роботи камери пристрою потрібен достатній обсяг вільної пам'яті та заряд акумулятора. У разі отримання повідомлень про помилки під час запуску камери спробуйте виконати такі дії:

- Зарядіть акумулятор або замініть його на повністю заряджений акумулятор.
- Звільніть пам'ять, передавши файли на комп'ютер або видаливши їх із пристрою.
- Перезапустіть пристрій. Якщо після виконання цих дій у роботі камери все ще виникають проблеми, зверніться до сервісного центру Samsung.

## Якість фотографій нижче, ніж під час попереднього перегляду

- Якість фотографій залежить від оточення та використовуваної техніки фотографування.
- У разі фотографування в темних місцях, вночі або у приміщенні може виникати шум або зображення перебуватимуть поза фокусом.

## Під час відкриття мультимедійних файлів відображаються повідомлення про помилки

Якщо під час відкриття мультимедійних файлів на пристрої відображаються повідомлення про помилки або мультимедійні файли не відтворюються, спробуйте виконати такі дії:

- Звільніть пам'ять, передавши файли на комп'ютер або видаливши їх із пристрою.
- Переконайтеся, що музичний файл захищено за допомогою технології DRM (Digital Rights Management). Якщо файл захищено за допомогою технології DRM, переконайтеся в наявності відповідної ліцензії або ключа для відтворення файлу.
- Переконайтеся, що формати файлів підтримуються на пристрої. Якщо формат не підтримується, наприклад DivX або AC3, інсталюйте програму, яка підтримує відповідний формат. Для підтвердження форматів файлів, що підтримуються пристроєм відвідайте веб-сайт [www.samsung.com](http://www.samsung.com).
- Пристроєм підтримуються фотографії та відео, зроблені за допомогою цього пристрою. Фотографії та відео, зроблені за допомогою інших пристроїв, можуть не працювати належним чином.
- Пристроєм підтримуються мультимедійні файли, дозволені постачальником послуг мережі або постачальниками додаткових послуг. Деякий вміст, що розповсюджується в Інтернеті, наприклад звуки дзвінків, відео або заставки, може не працювати належним чином.

## Не вдається знайти інший пристрій Bluetooth

- Переконайтеся, що на пристрої активовано функцію безпроводового з'єднання Bluetooth.
- Переконайтеся, що на пристрої, до якого потрібно підключитися, активовано функцію безпроводового підключення Bluetooth.
- Переконайтеся, що ваш та інший пристрій Bluetooth перебувають у межах максимального радіусу дії з'єднання Bluetooth (10 м).

Якщо після виконання наведених вище дій проблема не зникає, зверніться до сервісного центру Samsung.

## Під час підключення пристрою до комп'ютера не встановлюється з'єднання

- Переконайтеся, що використовується кабель USB, сумісний із пристроєм.
- Переконайтеся, що на комп'ютері встановлено й оновлено потрібний драйвер.
- Переконайтеся, що на комп'ютері з ОС Windows XP встановлено пакет оновлень Windows XP SP 3 або пізнішої версії.
- Переконайтеся, що на комп'ютері інстальовано програму Samsung Kies чи медіапрогравач Windows Media Player 10 або пізнішої версії.



## Пристрій не може знайти поточне розташування

Можливі перешкоди для сигналів GPS у деяких місцях, наприклад у приміщенні. У таких випадках використовуйте мережу Wi-Fi або мобільну мережу для визначення поточного розташування.

## Дані, збережені на пристрої, втрачено

Завжди створюйте резервні копії всіх важливих даних, які зберігаються на пристрої. В іншому разі пошкоджені або втрачені дані буде неможливо відновити. Компанія Samsung не несе відповідальності за втрату даних, які зберігаються на пристрої.

## Невелика щілина навколо зовнішньої частини корпусу пристрою

- Вона є необхідним елементом технології виробника; також може виникнути невелике гойдання або вібрація частин пристрою.
- Через деякий час щілина може дещо збільшитися у зв'язку з тертям між частинами.

## Авторське право

© Samsung Electronics, 2016

Цей посібник захищено згідно з міжнародними законами щодо авторських прав.

Заборонено відтворювати, розповсюджувати, перекладати або передавати в будь-якій формі або будь-якими засобами, електронними або механічними, включно із ксерокопіюванням, записуванням або зберіганням на будь-якому пристрої для зберігання даних чи в інформаційно-пошуковій системі, жодну частину цього посібника без попереднього письмового дозволу компанії Samsung Electronics.

## Товарні знаки

- SAMSUNG і логотип SAMSUNG є зареєстрованими товарними знаками компанії Samsung Electronics.
- Bluetooth® є зареєстрованим товарним знаком компанії Bluetooth SIG, Inc. в усьому світі.
- Wi-Fi®, Wi-Fi Protected Setup™, Wi-Fi CERTIFIED Passpoint™, Wi-Fi Direct™, Wi-Fi CERTIFIED™ і логотип Wi-Fi є зареєстрованими товарними знаками компанії Wi-Fi Alliance.
- Усі інші товарні знаки й авторські права належать відповідним власникам.

# Обратите внимание!



Чехлы для телефонов  
(смартфонов)



Моноподы для  
селфи



Зарядные устройства  
для телефонов и  
планшетов



Внешние аккумуляторы  
(Powerbank-и)



Портативные  
колонки



Smart Watch (Умные  
часы)

**MOYO UA**

СТАРАЕТСЯ ДЛЯ МЕНЯ